民國日報

中華民國十八年五月廿二日（星期三）

館址 上海山東路二○二

電話 營業部中央四八一六號 編輯部中央七四六八號

電報掛號三○四六

第四千七百零八號

今日四張售大洋三分五厘

定報價目：中國境內每月洋一元一角三個月洋三元二角六個月洋六元三角十二個月洋十二元 國外報費每一月洋元元六角三個月洋七元七角六個月洋十五元三角十二個月洋三十元

廣告刊例：▲特等新聞下隔五行起碼每日每行洋四角五分 ▲頭等二行起碼每日每行大洋一元四角 ▲後幅三行起碼每行八角 ▲短行每字一分起碼二篇 ▲英寸二方寸起碼每寸每日洋六角

三民主義教育

中學新歌

一冊 11½吋×8½吋 定價六角 郵費二分半

沈秉廉編

本書選用時歌式的名曲譜，以發揮三民主義的歌詞，計凡十首。曲調雄壯高尚，歌詞流利曉暢。每曲均附有伴奏，興趣濃厚深長，足以陶冶新青年的情感與德性。除供中等以上學校音樂科教學外，兼可作團體集會時歌唱之用。

商務印書館出版

開明書店 擴充紀念 大廉價

開明活葉本文選 每頁三厘 ▲自由完美之國語文教材

開明英文讀本 林語堂著 第一冊八角 ▲唯一專家的著作

文章作法 夏丏尊著 每冊七角 ▲最切實用之作法

世界語全程 盛國成著 ▲教科自修之唯一善本

風先生和雨太太	顧均正譯	五角
列那狐的歷史	文基譯	五角
三公主	顧均正譯	三角
從民間來	陳百幌編	一角五分
木偶奇遇記	徐調孚譯	七角
金河王	謝頌羔譯	五角
愛的教育	夏丏尊譯	九角
古代的人	林徽音譯	五角
鵝媽媽的故事	戴望舒譯	三角
給小朋友們的信	徐學文著	二角五分
土耳其寓言	王世穎譯	二角五分

發行所上海望平街 廉價期內一律八折

太平洋書店 半價 六月十一號止

最新出版

蘇俄政治之現況 B. N. Brailsford著 胡慶育譯 一元

蘇俄的經濟組織 司各脫·尼林 約瑟·哈定合著 黃國英譯 七角

最近十年的歐洲 R. L. Buell著 胡慶育譯 二元

中山出世後中國六十年大事記 中果編 增訂再版 二元三角

世界弱小民族問題 李作華編 五角

本埠代售處 光華書局 現代書局 三民書店 同時半價

遠東公共運動場股份有限公司第四屆股東年會公告

案經第四十一次董事會議決定於本年六月廿二日卽廢歷五月十六日星期六下午三時假西藏路甯波同鄉會二樓舉行第四屆股東年會報告民國十七年度賬略改選監察人除分函各股東外特此公告再遵章在會期前一箇月停止股東過戶合併聲明

遺失聲明

今遺失淞滬保衞團第一團第五隊證章第九號第五五號共二個除向該隊部同志會掛失外特此登報聲明作廢 朱守正 林昌巽 同啓

大源鹽公司股東 西記晚翠堂 承德堂 劉貽德 丁懷德 黃崇實 杜崇德 談遠堂 等再請董事會明定召集股東會日期并乞各股東公鑒

股東等上月初十日曾函董事會懇請從速召集股東會并登民國新申各報啓事諒早邀公鑒嗣於月杪得董會復函允以最短期間召集股東會乃遲至今日又逾半月仍未見召集通告雖不敢斷言董會諸公朋比把持毫無誠意而按之公司條例一四一及一四六兩條實屬違法特再懇請董會於十五天法定期內決定日期於公司所在地召集股東會登報通告如仍空言搪塞則股東等在靑天白日之下不甘董會專壓爲擁護全體股東利權起見祇得依法自行召集并乞各股東一致進行此啓

上海蜀閩通訊社緊要啓事

本社現因經費支拙無法維持從卽日起暫行宣佈停刊一俟經費有着當再行繼續發稿此啓

鄭榕韜聲明退保

逕啓者四月十八日担保黃新記向慎昌廷記翻砂廠價買浦東永興棧內小南洋煙草公司名下所裝置於房屋上下各項動產立有清單所有貨價分三期付清若到期不如數交足統歸保人負有完全賠償之責立有合同爲憑茲因黃新記無力履行除委託余律師代表具函退保外特再登報聲明此佈

徐州葛洪記醬園 葛劉氏同子維然緊要啓事

不涉店務而關係出入者非特氏同意及三君簽名蓋章倘無會同蓋章不生效力

先夫洪森不幸於三月十五日在徐病故氏等偕子奔喪來徐遵禮成服於十八日成殮擇日扶柩回洞庭東山原籍先夫生前在徐有醬園另有東北分號二處皆係先夫祖遺資產存小兒維然年祇十一對於店事一切暫難顧理幸向由孟君少雲總理孟君光濤協理兼管交際秦君勘卿協理兼管總賬均爲先夫所倚重當能顧全交誼盡力維持現氏遭此大故店務方面除有重要事務須徵氏同意外務希常營業概歸三人完全負責但遇有蓋用店中圖記兼力凡先夫生前代人担保一切事務因氏向不與聞外事無從查考概不承認特此鄭重聲明

警告 閘北中華南貨號胡祥裕鑒

閣下逃匿不見所該敝業貨款延不料理今特限自登報日起三日內前來清理如至期不理則將生財店基貨底各上行召盤如若不足之處再當依法訴追莫謂言之不預也 上海點春堂債權團公啓

泰利洋行經理華記洋棧通告

茲因本行經理之絲廠弄一號華記洋棧合同將於本月底滿期所有各戶寄存該棧貨物限於陽曆本月底前如數出清爲要否則本行不能負責棧單作爲廢紙特此通告

南洋荷屬東婆羅洲高低三馬林達中華會館披露

逕啓者敝會此次接得豫陝甘粵桂賑災委員會函告五省災情奇重亟待賑濟等由立向各慈善家募捐業於本月念五日彙寄吧城和豐銀行轉滙上海和豐銀行代收分呈豫陝甘賑災委員會主席馮玉祥先生收荷幣一千八百盾兩粵賑災委員會主席胡漢民先生收荷幣一千二百盾請其發付災區妥爲散賑此佈 中華民國十八年四月 日

沈星俠律師代表協豐申莊正錩號清理通告

茲據敝當事人陳子卿柯永源共同聲稱渠等於法界華成路十號開設之協豐申莊正錩號近因周轉不靈祇得停止營業委託代表清理全部債權債務等情本律師茲特代表通告除登記請該號債權人於登報十四天內攜同證據來所登記逾期認爲自願拋棄外並望該債務人於登報一星期內將欠款如數送交本事務所收受清賬否則本律師卽代依法訴追此佈 事務所甯波路高壽里電話北二三五三

律師黃迺穆代表何韻蘭女士啓事

據當事人何韻蘭女士來所聲稱於民國十三年嫁於葛孫君爲妻不幸夫君於民國十四年物故旣無可靠遺產亦無親生子女苦守孤孀經四年之久後因環境窘迫萬不得已於去年十二月起實行脫離葛姓夫家關係所有葛姓財產未經攜帶在葛姓時亦無人欠欠人情事恐外人或有不明眞相特委請代爲登報俾衆週知等情據此合行代爲登報此啓 事務所金神父路底新新里二○七號

律師金宏基代表華利號警告益豐號啓事

茲據法租界紫來街同德里華利號經理施敏才君面稱本年四月十八日綫有不相識之張君特向該號租借二樓前廂房餘屋開設益豐號以絲綢絲機兼做留聲機爲營業言明每月租金洋六十二元並飯食洋三十元其中雇有夥友四五人平日營業往來常有進出詎於五月十六日晚間該號全體夥友及所請之東張姓者均外出不歸迄今未返顯係有意棄店潛逃但其號中遺棄之生財物件業經敝當事人施敏才君據情報告法捕房備案茲限益豐號主張君於登報日起十四天內速來理楚如若逾期不理惟有將該號遺棄物件先行拍賣以抵欠租並因此發生之一切費用幸毋自誤特此代表登報緊要通告 事務所西門翁家弄念四號電話南市一○四五

楊國樞律師代表旗昌源合記油廠阜豐公司啓事

逕啓者旗昌源合記油廠之地皮房屋機器生財等具已售與阜豐公司爲業雙方將道契一切權柄單過戶及價付清并由阜豐公司將該廠連一切房屋機器生財器具租與旗昌源合記油廠繼續營業至本年夏歷九月底爲止另立租約爲憑除由本律師等證明外合併代表登報聲明此佈

律師徐佐良代理大隆興煤號宣告清理通告

茲據大隆興股東蔣泉茂杜啓文君等聲稱大隆興現因營業失利無法維持委爲代表宣告清理等語用準委任宣告清理所有欠人之款仰各債權人於登報後七日內來本律師事務所持據登記該號人欠之款均憑本律師派員催收由本律師掣給收據爲憑特此通告 本律師事務所老北門福佑路四八四號

袁漢雲 王黼裳律師代表正元銀行警告立大衣莊經理張乾康

正元銀行元三千兩票載息按月九兩期訂三對月並以全盤生財作抵其後僅於本年二月間交來洋二千元結至三月底止尚欠本利元一千六百二十一兩二錢現聞立大衣莊於戊辰年十二月底私自出盤閣下亦逃避無蹤此等行爲不特有妨債權抑且觸犯刑章茲特登報警告限閣下於見報後七日內速行出頭理楚否則卽當訴追幸勿後悔此啓 律師事務所上海北京路四十三號電話六○五七九一號

律師巢堃代表慎昌廷記翻砂廠緊要啓事

啓者敝當事人慎昌廷記翻砂廠將在浦東永興棧小南洋烟草公司名下所裝置於房屋上下各項動產立有清單者一應拆卸賣與黃新記所有價洋分三期付清並批明該黃新記如到期不如數交足歸保人負責詎黃新記近因不能履行向保人鄭榕韜君代表余律師來函退保業已雙方妥洽仍歸慎昌廷記收回自行出售所有以前慎昌所出之收條仍歸慎昌理涉恐未週知特爲代表登報聲明此佈 事務所愛文義路眉壽里五十三號

何慶雲律師代表俞鴻泰張坤儀協議離婚聲明啓事

茲據當事人俞鴻泰張坤儀聲稱前因意見不合業於民國十一年九月十三日同意在粵妥議解除婚姻關係當時以事未及登報明白宣布茲特再行正式登報聲明此後各個人婚嫁彼此絕不過問至俞鴻泰前欠張坤儀之款現因俞鴻泰無力籌還願將廣州市高第街公昌號舖一間及恩甯街天興舖一間挖粉街鴻興隆舖一間共舖三間作抵了事一俟張坤儀接管該三舖業權後所有以前俞鴻泰寫立之借據當然作廢除立約存據外特此聲明 事務所上海老靶子路一四八號電話北局一九三○號

陳兆祺律師茲受陳公茂花號陳鳳記聘爲常年法律顧問

特此通告 事務所上海小西門外學宮一里四口 電話南市○○號

汪承寬律師受任協昌祥洋廣貨號孫吳氏常年法律顧問

茲本律師受任該號主孫吳氏聘爲常年法律顧問嗣後如有侵害其一切法益者本律師當依法保障再該號自開設以來所有對外對內均由孫吳氏親自經手並無委託他人代表併以聲明 事務所上海小西門外電話南市一二五九

律師巢堃緊要啓事

前因案件紛繁故與余謙懷律師合作近聞外間謠諑會殊深詫異惟本律師固無日不在法院出庭爲特登報聲明朗希公鑒 事務所愛文義路眉壽里五十三號

公益法律事務所律師殷士傑代表李誠夫啓事

茲據當事人李誠夫君來所聲稱長子德藩不務正業屢戒不悛近且浪跡在外廿入下流不得已與其脫離父子關係嗣後在外向親友處借貸銀錢及一切不正當行爲概與鄙人無涉請爲代表聲明脫離父子關係並通告各界等情前來合亟代表聲明如右 事務所法租界天主堂街（三洋涇橋南首）五十號華大銀行三樓電話一○一一六號

沈豫善律師代表福隆莊經理夏厥侯君否認陳奎棠律師代表楊椿年推盤余炳文等受盤泰潤久記油豆餅雜糧行股份聲明之聲明

茲據當事人福隆莊經理夏厥侯君聲稱本月十八日申報廣告欄載有陳奎棠律師代表湯椿年推盤余炳文等受盤泰潤久記油豆餅雜糧行股份聲明查湯椿年所有之泰潤久記股份前於民國十六年舊歷十二月十五日以湯貽記經租賬房名義連同其他股據一併向福隆莊抵押銀五萬五千兩除已還外尚欠四萬餘兩早經逾期並未清償湯椿年對於該股份何能自由處分此次推盤礙難承認委請代表登報否認等情前來合行代表聲明如右 正誠法律事務所四川路一一二號電話一一四四○又一一四四號

正明律師團律師黃煥昇 鄒繩祖代表仁豐嘉記木行清理通告

茲據仁豐嘉記木行過半數股東徐植記徐毓記徐有記函稱以本行現因內部發生訟事所有該行以前一切往來賬目亟應清理俾明眞相委托代表宣告清理並於登報日起二十日內來本事務所設立之清理處登記以憑核辦本人等同意加蓋圖章不得再向往來各莊號擅支銀錢等情前來合行代表通告凡該行以前人欠欠人一切往來務於二十日內來本事務所登記此後仁豐往來應認明股東另蓋印鑑爲憑特此通告 本事務所主任劉春圃 兼地產部經理 電話西五一九五號 事務所法租界辣斐德路錦樹里一號

新銘快輪 准於五月廿二日晚 陰曆四月十四晚 星期三 開往天津

喜慶宴客宜用此烟

大喜

每天三聽 另送一聽

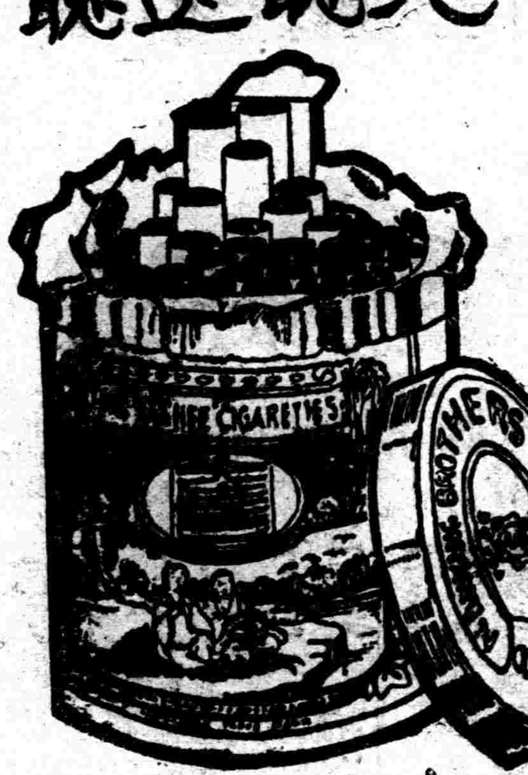

每色銅元六十枚!

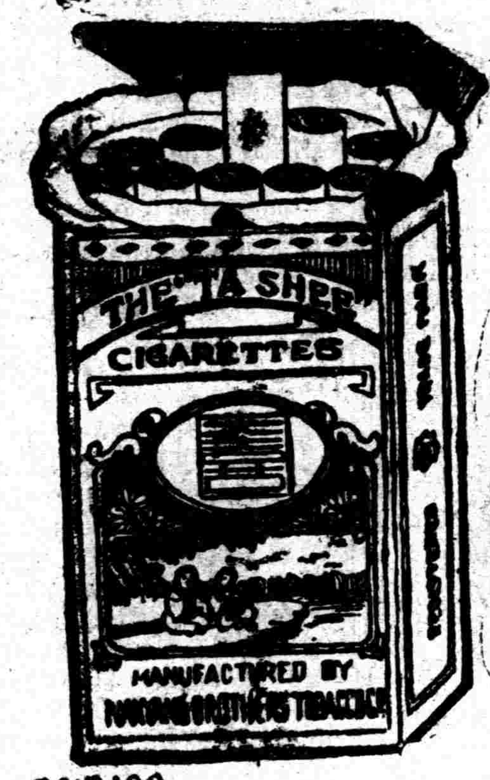

NO:B189.

錦琳!

南洋兄弟烟草公司

滬甯滬杭甬鐵路管理局車務處廣告

啓者本路爲公衆參加總理奉安大典便利起見特自本月二十七日始至六月三日止除每日各客車照常行駛外加開專車照尋常客車照收票價再凡上下行夜快車及專車欄內之杭甯通車均附掛臥車惟臥鋪有限如乘客欲乘該車者請於開車前十二小時向杭州車站或上海北站問訊處定留藉免向隅茲將各列車行駛時刻列下

○往南京

類別	站名	杭州開	嘉興到	嘉興開	松江到	松江開	上海北站到	上海北站開	蘇州到	蘇州開	無錫到	無錫開	常州到	常州開	鎭江到	鎭江開	南京到
每日開行列車	快車							上七•○五	上九•○九	上九•十六	上十•十二	上十•十八	上十一•十三	上十一•廿一	下一•一一	下一•一八	下三•○三
每日開行列車	特別快車							上八•五○	上十•四三	上十•五三	上十一•四○	上十一•五二	午十二•三八	午十二•五○	下二•二二	下二•二九	下三•四六
每日開行列車	三四等車							上九•十	午十二•○四	下十二•十二	下一•三二	下一•三九	下二•四六	下二•五四	下五•○六	下五•一三	下七•二六
每日開行列車	滬杭特快 滬甯快車	上七•五○	上九•四八	上九•五八	上十一•○六	上十一•十二	午十二•半	午十二•四○	下二•五三	下二•五九	下三•四五	下三•五二	下四•四二	下四•五四	下六•五○	下七•○一	下八•三三
每日開行列車	夜快車	下五•○六	下七•廿六	下七•卅八	下八•五○	下八•五六	下十•廿	下十一•○○	上一•十六	上一•二三	上二•二六	上二•三三	上三•二九	上三•三七	上五•一八	上五•二四	上七•
專車	五月卅一日 專車							上十•二○	午十二•十五	午十二•廿一	下一•一七	下一•二九	下二•一五	下二•二九	下四•一三	下四•二三	下五•五八
專車	五月卅一日							下一•卅	下三•廿五	下三•卅五	下四•二二	下四•三○	下五•三三	下五•四二	下七•二八	下七•三六	下八•五八
專車	五月念七念八念九卅日							下四•十	下六•○二	下六•十二	下六•五九	下七•○八	下七•五四	下八•○六	下九•四六	下九•五五	下十一•廿
專車	五月卅一日 通車	上十一•○○	下一•○八	下一•十八	下二•廿五	下二•卅五	下三•四五	下四•一○	下六•○二	下六•一二	下六•五九	下七•○八	下七•五	下八•○六	下九•四六	下九•五五	下十一•廿
專車	五月卅一日							下四•卅	下六•三一	下六•四四	下七•二五	下七•四二	下八•二八	下八•三六	下十•十	下十•十七	下十一•四五
專車	五月念七念八念九卅日 通車	下三•卅	下五•卅八	下五•四八	下六•五五	下七•○五	下八•十五	下九•○○	下十一•十三	下十一•廿三	上○•廿六	上○•卅六	上一•三二	上一•四四	上三•二七	上三•三六	上五•十
專車	五月念七日							夜十二•正	上二•一四	上二•二四	上三•廿七	上三•四三	上四•一九	上四•五一	上六•二九	上六•四○	上八•二○
專車	六月一二日							上○•三○	上二•三四	上二•四四	上三•三三	上三•四三	上四•三九	上四•五一	上六•二九	上六•四○	上八•二○

○往杭州

類別	站名	南京開	鎭江到	鎭江開	常州到	常州開	無錫到	無錫開	蘇州到	蘇州開	上海北站到	上海北站開	松江到	松江開	嘉興到	嘉興開	杭州到
每日開行列車	快車	上七•○五	上八•四五	上八•五二	上十•卅六	上十•四四	上十一•四七	上十一•五四	午十二•四四	午十二•五一	下二•五六						
每日開行列車	滬甯特快接滬杭快車	上九•十	上十•四四	上十•五二	午十二•二八	午十二•四○	下一•二七	下一•三四	下二•一九	下二•二六	下四•○五	下五•四○	下七•○四	下七•十	下八•二三	下八•三五	下十•五五
每日開行列車	三四等車	上九•二五	上十一•三八	上十一•四八	下二•○三	下二•十一	下三•三○	下三•四七	下五•○二	下五•一○	下八•二○						
每日開行列車	快車	午十二•半	下二•二五	下二•三六	下四•三五	下四•四四	下五•三九	下五•四七	下六•四二	下六•五一	下八•五五						
每日開行列車	夜快車	夜十一•正	上○•三九	上○•四六	上二•三三	上二•四一	上三•四一	上三•四八	上四•四九	上四•五六	上七•○○	上八•一○	上九•廿八	上九•卅四	上十•四三	上十•五三	午十二•五一
專車	六月二日	上十•正	上十一•三六	上十一•四三	下一•三六	下一•四六	下二•五○	下二•五七	下三•四八	下三•五六	下五•三六						
專車	五月廿八廿九三十卅一 六月二日三日	下三•廿五	下五•○三	下五•十五	下六•五五	下七•○八	下八•十一	下八•十九	下九•十	下九•廿六	下十一•三○						
專車	五月廿八廿九三十 通車	下六•正	下七•三四	下七•四三	下九•廿一	下九•卅七	下十•卅五	下十•四七	下十一•五九	上○•十	上二•三○	上三•二○	上四•三○	上四•四○	上五•四七	上五•五七	上八•○五
專車	六月一日	下九•正	下十•三八	下十•四八	上○•三四	上○•四六	上一•四四	上一•五三	上二•五七	上三•○七	上五•十二						
專車	六月一日二日 通車	下十•正	下十一•三七	下十一•四七	上一•三一	上一•四一	上二•三二	上二•四二	上三•四三	上三•五三	上五•五六	上六•四五	上七•五五	上八•○五	上九•十二	上九•廿二	上十一•三○
專車	五月念七日	夜十二•正	上一•三二	上一•四○	上三•二四	上三•四○	上四•五○	上四•五九	上六•○○	上六•一○	上八•二六						

車務總管奉命謹啓

五月革命紀念册下集出版

紀念陳英士先生殉國之意義　進明　陳英士先生的一生　子謙　陳英士先生殉國對國民革命的影響　許性初　紀念總理的忠實信徒陳英士先生　悟　五卅慘案的源源本本　德徵　五卅運動與中國民族自覺　姜文寶　五卅運動在國民革命史上的價值　學易　怎樣紀念今年的五卅　中派　就日本現狀測斷其崩潰的趨勢　業裕　紀念五卅與完成國民革命　悲憤中得來的教訓　天任　戰後之英帝國主義　金志騫　笑鶩　附錄　一、五卅殉難烈士墓碑　蔡元培　二、五卅殉國烈士公墓落成誌　陳德徵　編輯兼發行者　上海特別市黨部宣傳部

滬甯鐵路管理局標購機車用國產烟煤廣告

本局呈奉核准招商投標承辦機車用國產烟煤三萬噸有願投標者可向上海北站材料考辦委員會索取說明書

全國大學及專門學校黨義教師檢定委員會通告 第七號

逕啓者本會黨義教師訓育主任業經檢定完竣茲將第一二三批檢定合格者姓名全體重行公布于後計開黨義教師有王祺仇元璿史福天朱叔青吳研因吳企雲吳晦華何漢文沈苑明李崙華李劍農周風金平歐金祖懋金曾澄金魯望易克嶷洪紹統胡夢華段麟郊倪世清徐文台黃庭蔭黃慶中唐道海倫達如高傳珠張平子張坦然張雲伏張鑑暄陳劭南陳夢漁陳德徵陳毅夫許奇伯程南康選宜董霖楊柏森楊興漢楊漢輝鄒卓立熊冲趙澍鄭民滕固鄭公玄鄭陳綱鄧慕韓劉友濂劉弘濟劉寶書劉國楨劉覺民潘新藻潘樹藩戴祥[illegible]戴德輝羅玉麟羅君強蕭翰等六十三人訓育主任有李熙謀沈蔚天林景潤周長憲張雲亭饒光榮等六人希各知照爲要此佈

上海租界臨時法院公告

案據陸灝律師代表金開藩聲請核准依法執管該聲請人故父金拱北之遺產發給論單等情據此茲特登報公告如有反對該聲請人執管其故父金拱北之遺產者須於登報日起二十天內到院聲明否則本院即准該聲請人之請求給論金開藩執管特此公告　中華民國十八年五月十四日

律師陸灝錄登　事務所寶山路頭壩里五十三號

上海租界臨時法院公告

案據梅華銓劉元楙律師代表程樹培狀稱該聲請人故父程錦芳遺有英冊第一二六七號道契一件坐落遂陽路門牌十二號計地一畝九厘二毫上蓋洋房一所請求給論管理等情據此茲特登報公告如有反對該聲請人程樹培執管其故父程錦芳上開遺產者須於登報日起二十天內到院聲明反對理由否則本院即准該聲請人之請求核准給論程樹培執管特此公告　中華民國十八年五月十七日

上海租界臨時法院公告

案據錢江會館代表席嘉蓀聲稱敝會館於前清光緒[illegible]會館委託老公茂洋行大班伊爾褒脫（譯音）掛號[illegible]第一六五二號計地八分三厘八毫第一六九五號計[illegible]業以來業已四十餘年毫無糾葛惟老公茂洋行非專經理地產爲業當時未給予前經手人權柄單而敝會館係綢業團[illegible]公茂自代表敝會館掛號以來迄今四十餘年該地畝應完地租按年均由敝會館遵章繳納現因伊爾褒脫氏已故敝會館[illegible]哈華托公館辦來遜律師同意爲此影印道契四紙呈請鈞院俯賜恩准給論老公茂洋行命令補給前項道契權柄單[illegible]該會館請求給論補給上項權柄單者仰於二十日內來院聲明逾期無人反對即當准該會館之請給論補給權柄單特此公告

要免霍亂（俗稱發痧）傷寒現在就應該打霍亂或傷寒預防針凡有三十人以上集合處可報請本局派醫打針人數較少的可各就近到本局委託代辦各分處請爲打針概不收費望市民切實預防勿失此好機會並隨時注意飲食起居的清潔免得自己吃苦害及他人特此警告週知

上海特別市衛生局啓

上海特別市市政府通告第三三號

查本市區內各寺廟呈請註冊手續完備業經逐一審定惟廟產一冊或仍有遺漏及呈報不實情事現爲鄭重起見特先照章通告自通告後一個月內如無異議提出者所有各該廟產應即照審定登記以資保護茲將第二期審定各寺廟公布如下

核准備案之寺廟

[illegible]

總理奉安委員會辦公處通告

為通告事准總理葬事籌備處函開近查各機關黨部團體在總理陵園內贈建紀念碑刻者甚夥於陵園布置方面頗感困難當經敝處第六十七次委員會議議決停止贈送碑刻並請貴會迅即通告黨政軍警各機關及各團體凡擬在總理陵園內建立紀念碑刻如未決定者請將所捐款數改捐陵園內紀念建築之用現正進行規畫者請即停止工作已製成者請自行保存留因希查照辦理等由到會除分函外特此通告
中華民國十八年五月十日 總理奉安委員會辦公處幹事孔祥熙

總理奉安委員會辦公處通告

為通告事查奉安禮節迎櫬秩序公祭秩序奉安秩序業經本會委員會議議決通過在案除分函外特此通告

總理奉安禮節（錄十二次委員會議通過）

（甲）奉安禮節通則
一 國民政府將迎櫬奉安日期暨奉安典禮明令布告全國暨駐外各使領館僑胞並由外交部通告各國
二 全國下半旗七日誌哀（五月二十六日至六月一日）
三 全國停止宴會娛樂七日（五月二十六日至六月一日）
四 凡黨員公務員一律左臂纏黑紗七日軍警刀柄并纏黑紗（五月二十六日至六月一日）
五 奉安日（六月一日）全國各地方黨政軍警機關團體一律舉行公祭典禮（禮節單另附）
六 奉安時（六月一日正午）鳴禮砲一百零一響
七 奉安時（六月一日正午十二時）全國民衆一律停止工作三分鐘靜默誌哀
八 奉安時（六月一日正午十二時）全國交通一律停止三分鐘
九 參加典禮人員均服禮服或制服用領結手套者一律黑色
[illegible]

（乙）總理奉移禮節（由北平碧雲寺至浦口）
[illegible]

（丙）迎櫬禮節（由浦口至中央黨部）
[illegible]

（丁）公祭禮節
[illegible]

（戊）奉安禮節
[illegible]

（己）沿途致祭禮節（由北平至浦口）
[illegible]

（庚）
[illegible]

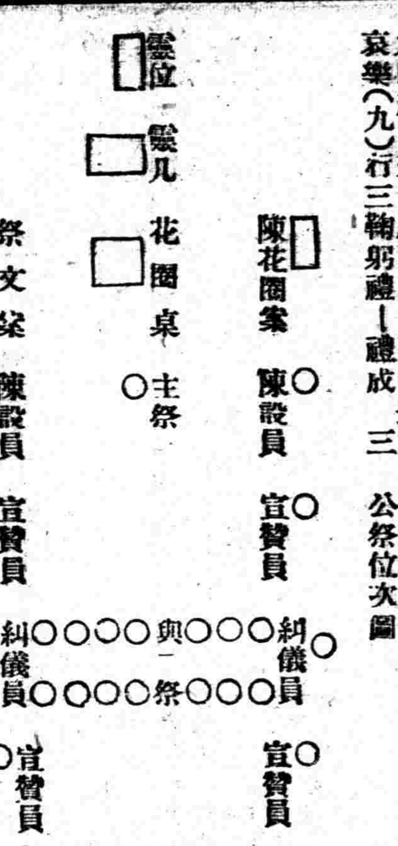

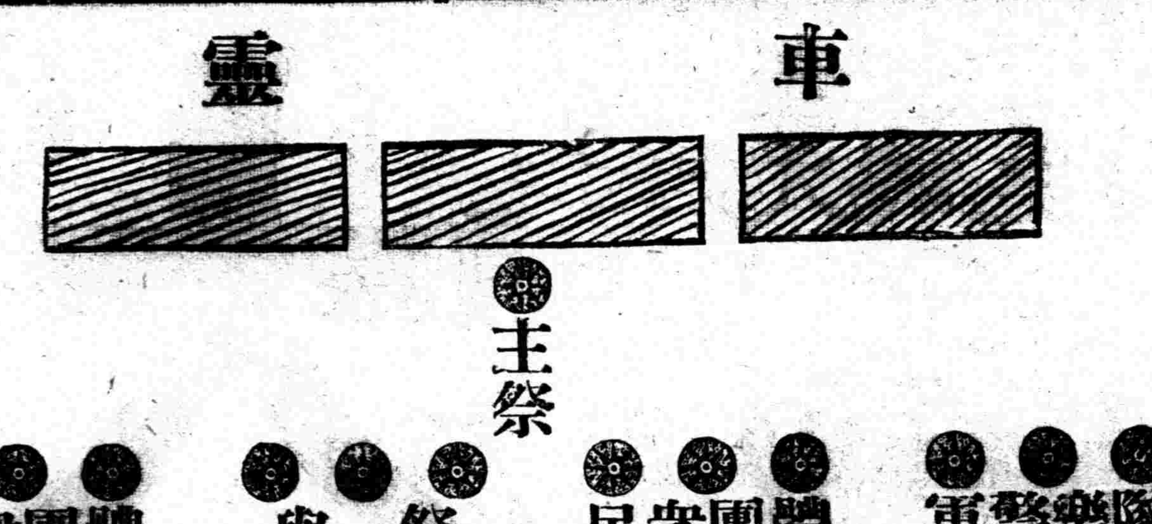

迎櫬秩序（由浦口至中央黨部）（第十次委員會議決通過）

[illegible]

公祭秩序（在中央黨部）（第十次委員會議決通過）

[illegible]

奉安秩序（由中央黨部至陵墓）（第十次委員會議決通過）

（一）時間（1）總理靈櫬謹定於六月一日上午六時由中央黨部起靈（2）總理靈櫬於同日上午十一時前到達祭堂（3）總理靈櫬謹定於同日正午十二時敬謹奉安陵寢（二）警戒 [illegible]

上海特別市教育局訓令 第一三八號（不另行文）

為頒發總理奉安禮節

令市立私立各中小學校 各民衆學校 各職工補習學校 市立民衆茶園 [illegible]

為令遵事案奉教育部第六六五號訓令內開為令遵事案准總理奉安委員會函開查奉安禮節迎櫬秩序公祭秩序奉安秩序業經本會委員會議議決通過在案除分函外相應檢同原秩序各一份送請查照轉飭所屬遵照等因並附送迎櫬公祭奉安秩序各一份到部除分令外合行抄發各該秩序令仰遵照並轉飭所屬遵照此令等因奉此合行令仰該校•園•場•即便遵照此令
（總理奉安禮節已見民國日報第二張第二版不另刊佈）
局長陳德徵

各界參加總理奉安大典代表注意

（一）各界參加總理奉安大典代表報到由本月二十一日起到本京花牌樓大華飯店內各界代表報到處（電話一六〇八）
（二）各界參加奉安大典代表除外賓及華僑代表另有規定外一切食宿諸費均由自備
（三）奉安大典各方來京觀禮者甚多旅館到時當必擁擠各代表到京前宜先託人預留宿舍以免臨時發生困難其願託本處代辦者[illegible]
[illegible]於本月二十四日以前告知本處在下關車站前天興旅館內（電話下關五八五）及下關江邊大治樓內（電話下關三一四）[illegible]
各界代表服裝可用國民政府規定之禮服或制服
（六）本處刊有奉安須知小冊一種所有公祭禮節行列及其他一切應注意之事項均一一備載到時當分送各界代表參攷
總理奉安委員會辦公處啓

上海特別市國民救國會公告

為公告事查前反日會扣留之貨物如有誤扣情事准由貨主於限期內書面聲請以便查核逾期概不受理等情前經登報公告在案嗣因總商會突將大門封鎖致未克如期辦竣茲特自即日起再行展限五日逾期即予分別標賣至確係劣貨及已經決定充公之貨毋得意圖徼倖再事請求致多未便特此公告
臨時辦事處 天后宮樹基小學校內

中國國民黨上海特別市黨部宣傳部徵求 總理奉安宣傳列車隨車化裝表演

本部會同江蘇浙江兩省黨部宣傳部南京特別市黨部宣傳部滬甯滬杭兩路特別黨部宣傳部組織總理奉安宣傳列車由杭州循兩路以達首都除隨時舉行演講等宣傳外並擬助以化裝表演以增宣傳之效率凡有願隨該車表演者非常歡迎請即日起每日上午八時半至下午四時半親臨西門林蔭路本部接洽可也表演種類及列車行程等有如下述（一）種類 新劇 影片 歌曲 雜耍（二）行程 本月二十三日由滬往杭次日由杭州城站出發沿滬杭路而經滬甯路所過各大站均停駐半日以上三十一日到京一日參加奉安典禮（三）費用 一切膳宿所需概由籌備委員會供給（四）紀念品 凡參加者由本部酌給贈品以留紀念

徵求本市革命紀念品

准西湖博覽會來函請代徵求本市革命紀念品之送往陳列[illegible]（午）清黨重要材料（未）清代專制政府壓迫平民之事跡（申）帝國主義者侵略中國之事蹟（酉）軍閥及一切反革命者搗亂國內及壓迫平民之事蹟 凡有此項物件請寄西門林蔭路本部收轉他日如須取回事先亦可照辦聲明
中國國民黨上海特別市黨部宣傳部

也是牌香煙

質美價廉

一時無兩

華成煙公司新出品

中國國民黨上海縣執行委員會組織部通告

為通告事查下列諸同志自去歲在本部登記後業經中央最後審查合格但黨證未領去茲特登報通知限一星期內仰各攜帶登記證前來領取為要特此通告計開

嚴家鵠 楊秉鳳 方朝楷 趙冠伯 呂谷香 盧彝 張和 馬程 馮肅生 孫浩 嚴艷迪 陳庚仙 李雲鵬 林日曾 董載泰 馬飛龍 高立言 鄔大步

廣州市政廳徵求珠江鐵橋圖則廣告

為徵求圖則事本市現須建築由河北橫渡河南鐵橋一道請用圖則及詳細預算全套所有設計要點及草圖業經城市設計委員會決定如欲應徵者可到城市設計委員會取閱限由登報日起三個月內將應徵圖表呈繳城市設計委員會候由本廳審查判定頭獎一千元二獎六百元三獎三百元此佈

廣州市政廳啓

學生雜誌

十六卷第一號

（定價）每月一冊一角 全年連郵費一元二角

要目

今後的生路
論吾輩求學之方針
論學習
學習之目的
學習之性質（上）
經驗與智識
原子是什麼？
高壓力變更物性的研究
磁場中的光學現象
分子行動的奇象
日晷及其製作法
三百年來的自然科學
電燈五十年紀念與愛迪生的辛苦發明
美國新總統荷佛的少年時代
孟子的生計學說
星球的活動影片
北極光起源的新研究
僕人沙雪
青年文藝（廿二篇）
世界語欄（四則）

商務印書館

天橋牌香烟

我愛其味美
更取其價廉

社論 對於叛逆應有的處置

克柔

「國人皆曰可殺，見可殺也然後殺之」；這幾句簡單明瞭的話，雖只論及制裁罪犯，但大足以顯出民主集權制的精神。 現在的中央政府，對於這種精神，完全採納。一方面中央以 總理寬大之心為心，對於一切違反綱紀的文武官吏，每從輕處判斷；他一方面中央却在容納全國民衆底要求，對於全國民衆所提出之無可赦免的罪犯，却要以國家底法紀來衡量裁決的輕重。

我們知道 總理對於一切背叛者之處置是極寬大的；陳逆烱明背叛 總理時，總理還想他能夠醒悟， 總理曾命他寫一張悔悟書即可寬容他底過往的罪愆，而陳逆終於執迷不悟，做了千秋萬世的罪人。中央繼承了 總理底遺志，對於一切背叛者，其始亦具有最誠摯的熱望，希望他們能夠痛悔前非，向中央及全國民衆請罪，到了後來，看到背叛者之終於不肯悔罪了，才忍着痛予以最後的最嚴厲的處置。

當桂系軍閥叛跡初著時，全國民衆多有向中央請求懲辦者，中央始終不肯遽下最後的處決，這不是說中央故意違反了民衆底意思，實在是中央本着 總理寬大的精神，對於那一切尚未曾予以自新機會的叛逆。等到後來，桂系軍閥一意孤行，置全國民衆底公意於不顧，置中央之嚴重誥誡於不顧，中央不得已，才下了討伐的決心。結果，桂系軍閥遂不得不接受那叛逆者應遭遇的命運。

現在，因着國內封建思想之未澈底消除，居然有了桂系軍閥之繼承人。這種以封建勢力為背景以北洋軍閥為嫡派的新興軍閥，全國民衆早已怨恨他們到極頂了。全國民衆尤其是直接被這種新興軍閥蹂躪的民衆，幾乎沒有一個不想寢這種新興軍閥之皮食這種新興軍閥之肉的。但是中央本着 總理寬大的精神，在始總是熱望他們能夠醒悟，總是熱望他們能夠顧到全國民衆底公意而澈底醒悟。可是，到了如今，這些新興軍閥，對於中央底熱望，不惟不能體會，反而變本加厲地做出許多反革命的勾當：這實在是自絕於民自絕於中央呀。在這種時候，中央該拿出「國人皆曰可殺，見可殺也，然後殺之」的方法來，予若輩以最後的處決。不然，姑息養奸，中央也許要蒙着「漠視民意」的嫌疑了呵！

鐵路世界

第二卷 第二期出版

本會發行之鐵路世界月刊係徵集專家著作純以研究鐵路學術傳播鐵路知識為職志茲第二卷第二期業已出版主要目錄如下

總理遺像
關於交通事業之遺訓
插圖 總理靈櫬車
鐵路世界題詞……鄭洪年
革命建設與民生主義……孫科
為鐵道部新設育才科進一言……曹麗順
鐵路不宜政治化……鄭寶照
發行鐵路公債展築滬杭路以成東西重要大幹線說（附圖）……司徒錫
鐵路行車統計之研究……沈奏廷
十八歲首吾國鐵路之有抵押外債觀……劉時叙
英人口吻中之吾國鐵路狀況……文若
德國城市鐵路一瞥……郎安
鐵路警察（續）……鄭家榮
來件……津浦鐵路管理局
國外鐵路新聞
國內鐵路新聞

零售每冊大洋兩角

代售處 上海棋盤街民智書局及各埠各大書局

中國鐵路學會啓

婦女之儉德與美術

儲蓄，儉德也。敝公司所備之儲蓄盒，美術品也。敝公司因欲增進女界之儉德，特設婦女儲蓄處，辦事及招待，皆用女職員，以便女界之顧客。又因體察女界之審美觀念，特備極精緻之儲蓄盒，以便女顧客之領用。儲款不論多少，領盒不取租金。地址在北京路河南路口本公司樓上。如承惠顧，極為歡迎。

通易信託公司婦女儲蓄處啓

五院長發重要通電：對叛將主力振紀綱
國府派定迎櫬代表：宣傳列車昨已抵平
浙黨部請明令討馮：西北江粵軍均大捷

國民政府命令

五月二十一日令（本報專電）

▲總理奉安迎櫬總指揮何應欽現在出差、奉安期近、難以返都負責、業經遴員改派在案、何應欽免去總指揮職務、此令、

▲特派朱培德為奉安迎櫬總指揮、此令

▲中央陸軍軍官學校教育長何應欽另有任用、何應欽准免本職、此令、

▲任命張治中為中央陸軍軍官學校教育長、此令、

▲財務委員會委員長譚延闓呈稱、該會專任祕書程維嘉呈請辭職、請免本職、應照准、此令、

▲財務委員會委員長譚延闓呈請任命王友鄂為財務委員會專任祕書、應照准、此令、

▲國軍編遣委員會委員長蔣中正呈、據編組部彙代主任何應欽呈稱、該部總務科少校會計程鼎鈞請假久未回部、請予免職、應照准、此令、

▲國軍編遣委員會委員長蔣中正呈、據編組部彙代主任何應欽呈請任命蔣政為國軍編遣委員會編組部總務科少校會計、應照准、此令、

▲行政院院長譚延闓呈、據教育部部長蔣夢麟呈請任命周祜為教育部編審處常任編審、應照准、此令、

國府五院長 昨聯名發重要通電

西北叛將言行實可惋慨 誓隨蔣主席後削除奸頑

譚延闓胡漢民王寵惠戴傳賢陳果夫二十一日通電・謂誓矢忠勇・隨蔣主席之後・削除黨國之奸頑・力振紀綱・義無反顧・原電如下・

黨有紀律則存、失之則亡、延闓等受命於黨、為役於民、以整個的中央執行委員會對於黨負責、以整個的國民政府對全國負責、黨務國務決於會議、初非一人所能獨居、亦非一人所應獨承、蔣主席素性謙沖、事無巨細、悉以諮白同人、凡同人所可者決不否、同人所否者決不可、進而負責在人之先、退而論事則居人之後、此種革命的民治精神、足為同志之模範、宜為全國所共見、而或不舉其名、（此句電碼有誤）叛黨亂國之徒每造流言、輒及主席、自鮑羅廷以至於劉郁芬等、中間正如黎邱之鬼、百變其相、而攻擊目標、若有師承、為明白事理之人必能識其作用所在、此次西北叛將之動亂、托詞於山東接防、夫山東為中央所轄之省區、孫良誠為中央任命之官吏、不遵令接防之不足、復自由離職、自由離職之不足、復席捲款械糧秣、以西北形同剽刼之行為、出以素以紀律眩人之部曲、而又欺蒙其罪、謂中央有意放棄、其言行如此、實可惋慨、中央以息事甯人之心、百端寬解、而劉郁芬等又巧避叛變之名、集矢主席、通電皇張、等於狂囈、舉刃相向、夫蔣主席之去留、非一人之事、為黨國存亡大計所關、其行誼非叛將所得而毀、其權位更非叛將所得而奪、延闓等值此危時、益用自惕、深信平昔法外之寬假、實成今日一切之亂源、誓當矢忠矢勇、隨蔣主席之後、完成 總理之遺志、削除黨國之奸頑、力振紀綱、義無反顧、惟全國同胞共鑒焉、（本報二十一日南京電）

浙省黨部 請中央明令討馮

馮孫韓等應永除黨籍

浙省黨部二十一日第十四次會議、決議、一、請中央召集第二次全體會議、解決時局問題、並予馮玉祥孫良誠韓復榘等以永遠開除黨籍之處分、二、請中央明令討伐馮玉祥等、（本報二十一日杭州電）

東方社二十一日南京電 國民政府文官處文書科長楊熙績本日呈請政府、褫奪馮玉祥之黨籍及職權、發表討伐令、

晉省防務布置周密

馮謀攻晉殆為事實

某要人談、馮玉祥部既在豫魯豫鄂交界破壞交通、復將軍隊向西北開拔、其目的在先行進攻山西、已成不可掩事實、故北平方面已有馮任劉郁芬等為攻晉總指揮消息、晉軍對此、自不能不略事準備、閻錫山現在河邊村、對防務業已計劃周詳、除本省軍隊集中山西東南而外、並已令在河北之晉軍迅行回晉、（本報念一日南京電）

馮部在豫之布置

張之江在鄭任總指揮 馮本人仍在潼關

第三師長毛炳文 由徐電蔣主席、報告馮部駐地及毀壞交通情形、原電如下、機急、南京總司令蔣鈞鑒、密、頃據職部派赴鄭州官長偵探自歸德步行回徐報告、一、馮軍共有鐵甲車八輛、歸德彰德鄭州信陽各二輛、二、石友三駐南陽、韓復榘駐信陽、張治公駐歸德、石敬亭駐洛陽、孫良誠部在蘭封開封、席液池騎兵在歸德、該處並組織民軍二師、馮在潼關、張之江在鄭州任總指揮、並日見歸德以東至馬牧集、計破壞橋梁二十八處、非數月不能修復等語、（三）職部皓（十九）午移蚌、職毛炳文叩巧（十八）戌印、（本報二十一日南京電）

中央社二十一日南京電 漢口電、馮玉祥聯蘇俄已證實、韓復渠不贊成、將辭豫主席、聞馮將陝甘賑款悉辦軍米、

平漢路修理毀橋

平漢路漳河安陽兩段鐵橋、被馮部炸毀、關係交通至為重要、該路局特向三井木行採購材料、克日興工修理、二十一日特電鐵道部查核、（本報二十一日南京電）

何應欽調員赴漢工作

中央社廿一日南京電 訓練總監何應欽前日由滬來電、調參事劉秉粹祕書王文彥及科員等十餘人赴漢工作、劉王等奉令後、已於昨日啓行、

中央社廿一日南京電 漢口二十日電、中央編遣區來鄂第六組點驗委員十九日議決、廿二日起點驗武漢部隊、推薦世俊為組長、請總部規定點驗程序、並派員調查各部隊駐地、

總部行營二十一日委殷祖繩任武漢北區要塞司令、殷定一日成立司令部、（本報二十一日漢口電）

何應欽二十一日電湘、候鄂省軍事黨務整理就緒、即來湘、（本報二十一日漢口電）

唐生智由平來京

何成濬將護靈南來

唐生智二十日夜由唐山回平、二十一日午刻專車赴京、謁蔣主席、何成濬擬護靈赴京、順便向蔣主席請示第九軍今後進止及鄂省府進行事宜、（以上本報二十一日北平電）

四路軍進逼柳州

分途圍攻指日可下

中央社二十一日南京電 漢口二十日電、湘四路軍劉建緒師邀永勝縣、直逼柳州、周斕吳尚范石生三部三路圍攻、柳州指日可下、

南甯人心大震

因恐粵軍飛機襲擊

路透社二十日廣州電 據梧州消息、南甯因聞粵軍飛機將由天空襲擊、人心大震、梧州現泊有英艦美艦各一艘、準備事變發作時保護僑民、

膠濟防務接收完畢

陳調元通電報告

▲濟南來電 各報館均鑒、調元奉命接收膠濟材輕任重、深懼弗勝、適於陽日馳抵濟南、與日方軍事領袖會商接收手續、幾經磋商、始告妥洽、濟南日軍眞日開始撤退、我軍先期接防、至刪日止、已將濟南青島以及膠濟沿線各地防務一律接收完畢、日軍由青島逐次登輪、至本日午後四時完全撤盡、自我軍接防以後、各地安謐、萬姓歡騰、此次仰賴國府德威、依次接收、幸無隕越、知關廑注、謹電奉聞、接收膠濟特派員陳調元叩號印、

國府派定迎櫬代表
蔣鋤歐今晨啓程北上

國府派參軍兼行營參軍長蔣鋤歐代表赴平迎櫬、定二十二日率隨員由津浦路北上、（本報二十一日南京電）

孫科已回復健康、二十一日與宋慶齡及迎櫬三專員佈置銅棺奉移事宜、（本報二十一日北平電）

總理奉安、京內外各機關於中山路建築牌樓、共分特甲乙三種、其地點自浦口起、迄陵墓止、已經分別認定、共建綵棚牌樓五十座、（本報二十一日南京電）

迎櫬宣傳列車抵平
各界代表熱烈迎候 中山公園舉行宣傳

迎櫬宣傳列車二十一日上午十時由津站開、在楊村廊坊豐台諸站各停留一小時半、下午五時半抵平、黨政軍各機關各團體代表均到站熱烈迎候、晚八時起、在中山公園舉行遊藝、觀者逾萬人、（本報二十一日北平電）

奉安代表開始招待
中央黨部組設招待所

中央黨部組織奉安典禮各界代表招待所於大華飯店、二十一日開始招待、凡抵京代表、自即日起、一律向該所報到、代表寓所除已指定者外、並租定各大旅舍爲臨時寓所、（本報二十一日南京電）

中央社二十一日南京電 中委于右任二十日晚偕邵力子抵京、二十一日下午、赴總理墓參謁、據其左右云、此來專爲參加總理奉安典禮、並謂本日未接見賓客亦未向各方訪晤云、

中央社二十一日南京電 漢口二十日電、市長劉文島十九日晚乘南陽丸赴京、參加奉安、市府事務由秘書長曾集熙代行、

東方社二十一日東京電 犬養毅頭山滿一行昨晚離京、今晨由神戶搭長崎丸至滬赴甯、參加奉安典禮、交涉署二十一日派黃敬之代表赴京、參加奉安典禮、（本報二十一日漢口電）

迎櫬奉安日之京市
市府通告市民注意事項

京市府念一日通告市民云、迎櫬奉安日市民應注意事項、一、由五月二十六日起至六月一日止、市內各商店住戶均下半旗、或在旗頂纏掛黑紗、二、由五月二十六日起至六月一日止、市內各戲院各娛樂場均停止營業、三、由五月二十六日起至六月一日止、市民須一律停止喜慶及宴會、四、奉安日正午十二時起、市內一切交通均停止三分鐘、五、奉安日正午十二時起、市民一律停止工作三分鐘、靜默誌哀、六、奉安日正午十二時起、路人行人均須駐足肅立、靜默三分鐘誌哀、七、奉安時以電燈爲信號、是日正午十二時前三分鐘將全市電燈一律放亮、全體市民見電燈放亮時、即須準備、至電燈熄滅時即停止工作、駐足默念、至電燈再放亮爲止、八、迎櫬及奉安行列經過時、市民在路旁參謁者、須先在迎櫬大道兩旁行人路上指定地方肅立恭候、靈櫬經過時、脫帽肅立致敬、九、在迎櫬大道兩旁參謁之市民、須謹守秩序、並須絕對受警戒及糾察者之指導、十、迎櫬日迎櫬大道下關至中央黨部一帶、由靈車到達浦口時起至行列經過後止、奉安日迎櫬大道由中央黨部至中山陵一帶、由上午五時起至行列經過後止、暫行斷絕車馬交通、屆時各項車輛、均須繞道行駛、

國府通令公布收支

國府二十一日通令、爲令遵事、准中央政治會議函開、准中央執行委員會秘書處轉浙江省執行委員會常務委員葉溯中等呈、據紹興縣執委會呈、以該縣第一次代表大會議決建議上級黨部、轉呈中央、通令黨治下各機關、對於經費收支、應逐月公布一案、請轉呈奪核施行等情、特抄原提案理由書、轉呈鑒核施行等情、當經提出本會議第一百八十一次會議討論、並經決議交國民政府、相應錄案并抄附原提案理由書、函請國府查核辦理等、并抄附原提案理由書一件、准此、自應照辦、除函復并分令外、合亟抄發原文附原提案理由書抄件、令仰遵照辦理、并轉飭所屬一體遵照辦理、此令、（本報二十一日南京電）

將開全會說不確

關於馮部毀路事、二十日晚中央常會曾有詳細之時局報告、深夜本報得訊、謂中央將開全體會議、二十一日記者歷訪中央各委均謂二十日常會並未擬開全會、昨電實係誤傳、（本報二十一日南京電）

西北江連獲大捷
繳械俘虜無算 殘逆已不成軍

十九日晚十時我軍向三水河口西南之逆軍總攻擊、中山江大等艦在馬口發砲、堅如仲愷等艦在馬房發砲、斃敵甚多、戰至天明、香翰屏旅沿廣三路進、敵不支、紛向蘆苞潰退、我軍二十日拂曉追至黃塘、將不能渡河之敵千餘繳械、同時我北路軍亦追至大塘、敵正渡河退、被我艦擊死千餘、石角方面逆軍亦被繳械、（本報二十一日香港電）

二十一日午八路總部接前方報告、我軍今晨克白泥、獲械二千餘、俘虜二千餘、敵由大塘渡河潰退、溺斃千餘、（本報二十一日香港電）

八路總部二十一日午後一時接前方報告、此次桂逆李白黃親在前敵指揮、向我陣地作最後孤注、當經迎頭痛擊、血戰四晝夜、我將士用命、節節勝利、十九日午後將敵四面包圍、十九日晚十時在蘆苞之敵約二團餘被我中路軍陳章甫李揚敬部擊潰、繳械二千餘、俘四千餘人、死傷無算、殘敵已不成軍、（本報二十一日香港電）

行政院念五次會議
李仲公辭職決議慰留 蘇省會毋庸設建設局 寺廟產條例暫緩施行

行政院二十一日開第二十五次會議、出席譚延闓、易培基、王伯羣、王正廷、蔣夢麟、宋子文、孔祥熙、趙戴文、主席譚延闓、

▲報告事項

一、國府文官處飭達中央最近政情電一件、
二、安徽省政府主席方振武皓電稱、奉蔣主席召、遵於皓午起程入都、所有主席職務擬准飭蘇委員宗櫞代拆代行案、
三、財政部函送十七年十一月份工作報告表一件、
四、教育部呈送十八年一月份二月份報告一件、
五、交通部呈送十八年三月份工作報告表一件、
六、衛生部呈送十八年四月份工作報告表一件、
七、山東省府呈送該省政府十八年三月份工作報告表一件、
八、浙江省政府報告最近一週間重要政情代電一件、
九、甘肅省政府報告該省政府暨各廳本年三月下旬經辦各事代電一件、
十、甘肅省政府報告該省政府暨各廳四月上旬及四月以前經辦各事代電一件、

▲討論事項

一、交通部政務次長兼中國航空公司副理事長李仲公呈、爲病多體弱、難勝繁劇、請准予辭去本兼各職、另遴安員接充、以資調養案、決議慰留、
二、工商部長孔祥熙擬呈商法總則草案八十九條並附說明請鑒核轉咨立法院審議案、決議、轉咨立法院、
三、禁烟委員會主席張之江呈、爲職會近會同內政衛生兩部擬定麻醉藥品管理條例草案並經提出職會委員會議修正通過、檢送該草案請鑒核轉呈政府公布施行案、決議、修正通過、轉呈政府、
四、江蘇省政府主席鈕永建呈稱、職府委員會二百次會議、據委員兼建設廳長王柏齡呈、省會建設局組織條例草案、并請決定省會建設局不兼辦鎮江建設局事宜一案、議決議一、組織條例修正通過、二、省會建設局不兼辦鎮江縣建設局事宜、三、合建設廳擬具預算書呈核、除令行該廳遵照外、理合檢同原提案及江蘇省省會建設局組織條例草案、送請鑒核、准予備案案、決議、蘇省省會建設局組織條例內所列事項、均係建設廳職掌、應由建設廳辦理、毋庸另設專局、
五、內政部長趙戴文呈、爲寺廟產管理條例自呈奉政府核准公布施行以來、往往發生窒礙、茲請轉呈政府、將此條例交由立法院詳加審核、在未經修正公布以前、可否併請政府令由本部轉行各省暫緩施行、請鑒核公決案、決議、照辦、（本報二十一日南京電）

水案日方終無誠意
否認復工與罷工損失

國聞社二十日漢口電 二十日下午二時、李芳偕朱科長到日領署、談水案、日領對撤兵無確切答復、餘對十八日所決五條、除道歉撫卹交還水屍三條外、餘賠償罷工損失及復工問題均否認、李表示深致遺憾、而返、

魯省黨部由泰遷濟
整理委員明日就職

二十一日晚七時、省黨部全體工作人員專車由泰來濟、各整理委員定二十三日就職、同時結束指委會、

蘇省政府一零四次會議

蘇省政府二十一日第一百另四次會議、主席陳和銑、決議、一、通過蘇省頒用縣長及縣府各局會行章程、二、本省各縣等第暫緩變更、四、劉海沙仍歸南通、水利問題交建廳核辦、五、溧陽縣長郭大燮辦理徵工築路、成績卓著、記大功一次、（本報二十一日鎮江電）

甘肅回教領袖問道來京

路透社二十一日漢口電 甘肅回教領袖馬廷驤取道四川抵此、乘甚注意之、今即將入京、謁蔣主席、會商軍務、甘肅回教徒與政府合作、至有關係、蓋可完全截斷馮玉祥西退之路也、聞馬有四軍、皆由其親屬統率、近曾于甯夏大敗馮軍、

王寵惠
將草兩文

司法院長王寵惠爲取消領事裁判權問題、擬發表告各友邦人士書、惟以公務忙碌、迄今尚未起草、茲聞下星期可以起草、先用中文草成、再翻譯成各國文字、又關於上海臨時法院收回後善後辦法之方案、亦將由王着手起草、王於奉安後出席海牙國際法庭、三月後始能返京、（本報廿一日南京電）

朱綬光赴晉

朱綬光二十一日午自津來平、與各要人會晤、即晚赴晉、（本報二十一日北平電）

東方社二十一日北平電 朱綬光前奉閻錫山命赴京謁蔣、并與中央各要人接洽一切、茲已公畢北旋、業於本日返平、朱在平與商震等會商後、即日返晉復命、

廈鼓昨地震
並無損失

二十一日午後一時四十一分三十秒、廈鼓地震十一歷六秒鐘始止、大震三次、房屋微搖動、但無損失（本報廿一日廈門電）

訂約消息

中法越南商約、前法公使在京、與王正廷磋商甚久、大體就緒、自法使向本國政府請示後、迄今尚無答覆、何時可以廣續會議、刻尚難定、據外交界消息、法政府對我國已有表示、謂此事法外部方在研究考慮中、且須徵詢越南總督之意見、越南總督現方患病、不能視事、商約交涉因以延擱、（本報廿一日南京電）

周龍光念一日語記者、一、中波商訂友好條約、波蘭代表維爾登特會來京接洽、該代表已赴滬、約二十七日來京、中波商約將至 總理奉安後商議、二、中土訂約事件、現由我國駐美公使伍朝樞在美京與土耳其駐美公使洽商中、伍最近無電到京、諒亦完全商妥、（本報二十一日南京電）

熊部兩團抵皖

亞洲社二十一日安慶電 自一三八旅調赴濟南後、現由第三師熊式輝部担任防務、十九日晚副師長劉士毅率第二十九三十兩團由江安聯輿兩輪運到、分駐城內外各地、

滬記者團遊哈

東鐵督辦呂榮寰十九日晚在鐵路俱樂部宴滬記者團、呂演說、東省爲中國最大富源、大豆雜糧出口年九百萬噸、如用新農具、數必更可觀、巳墾地僅三分一、前春至今、直魯移民二百三十萬、必須自己開發、方社外人垂涎、二十日晨參觀東鐵路局及各學校、正午赴教育張所長警務米處長宴、下午參觀東省林業公司、膠版廠、天興福麵粉廠、東北航務局、造船所、遊松花江、（本報廿日哈爾濱電）

浙省黨部會議

浙省黨部念一日十四次會議、決議、一、擬訂省黨部各部會工作計劃大綱、二、呈請中央、各級黨部候補委員一律與正式委員同等待遇、支給生活費、（本報念一日杭州電）

外蒙勾結蘇俄

新中國社二十一日南京電 外部據某地領館報告、謂本月十七日外蒙國民革命軍總司令朱隆自庫倫到烏布、十八布蒙中央執行委員會主席即布蒙政府主席達拓因領土局局長孔讀國民教育委員烏達諾夫等參觀烏布市立博物院、朱隆盛贊蘇聯十月革命成績、並祝將來進步、現在尚未回蒙、行動異常祕密、聞與布蒙政府有軍事祕密接濟、與我國有重大關係云、

王公會議緩開

新中國社念一日南京電 蒙藏會閣委員長以現在時局不靖、外蒙王公集北平、易招誤會、着即暫緩開會、

人食人
甘肅災狀如此

路透社二十一日北平電 萬國賑災會接甘肅災狀調查員安德魯之報告、據稱、渠選接食人肉之報告、加意調查、查知正甯附近有匪三十五人、爲人殺而食之、又稱、甘肅有若干地方、居民缺食待斃、因稍有食物之處、人無錢購買、有錢之處、而毫無食物之處、雖有錢亦無從購置之也、

編遣常會又停

編遣會二十一日常會、無要案、延會一星期、（本報念一日南京電）

雜電一束

魯省政府內定劉復爲秘書長、（本報二十一日濟南電）

蘇省黨部以共黨高大成前曾朦混登記、現充民廳辦事員、由秘書處提出、請函民廳、將該犯拘押候訊、並訓令無錫縣黨部、將該犯過速情形、詳査具復、（本報二十一日鎮江電）

新中國社二十一日南京電 蒙藏會委任雅楞丕勒爲北平蒙藏學校校長、

新中國社廿一日南京電 蒙藏會駐平辦事處電、謂雍和宮香爐地在大興等縣五百餘頃、年租銀八千餘兩、原由清錢糧衙門徵收、以養喇嘛、溥儀離宮、錢糧衙門職員金廣錦等冒徵多年、今與喇嘛纏訟不結、請咨河北省府、先令各縣將租銀報財政廳儲存、將來另擬辦法、

亞洲社二十一日安慶電 省執委金維繫曹明煥周燕蓀徐中嶽今晨聯袂返省、即將正式成立執委會、

鐵道部美顧問 華德爾博士經濟條陳
發展中國之愛國精神

無論那一個國家、要眞正的強盛、非國民有愛國精神不可、所以國家的強盛、同國民的愛國精神可以成一個比例、狹義的愛國、就是人民都可以爲國家作種種的犧牲、即使犧牲生命也在所不計、這雖然是個舊見解、但是還是很流行、歐戰的犧牲、不是個好榜樣麼、從歷史上觀察、近代的民族、能將這種精神普遍、只有一次、然而也慢慢的減低了、

『只知有國家不知有公理』的舊原則、人民不應該遵守、現在也沒有人遵守了、因爲現在有思想的人、在法律範圍內、對於重要的政治和國際問題、除平時的無政府主義言論戰時的有利於敵人的言論之外、都應該盡量去發表、沒有言論自由、就可以防礙進步、但這種自由、爲富於破壞性的人所利用、也是常有的、批評的人雖然多、但是有實際改良的提議却很少、間有之恐怕不失之虛渺、就是失之誤謬、實際上世界上沒有絕對美滿的事、無論甚麼事做起來、有益於此、就有損於彼、只求有益於大多數人、就可以算是件好事了、人生的事、全是比較的、想世界和平和發達、非根本承認這個原則不可、中國的劇烈青年、應該承認這個原則、不要對於政府指摘過苛、國民政府現在一方面要求和平、一方面要謀建設、眞是日不暇給、還可以把大規模的重要建設程序定出來、在我們客觀一方面觀察、可算是鞠躬盡瘁、爲民衆謀幸福的了、所以中國的愛國民衆、只應該擁護他、不應該反對他、若果政府不能有這樣擁護、即退一步不受反對、將來一定成功的、若果常常加以破壞的批評、不但不容易進步、恐怕建設要完全中止呢、

中國民衆、應該以擁護國民政府爲民衆謀幸福的政策爲責任、國府現在的執政當局、尤其是孫部長、從我從前的觀察、和這次來華的所聞所見、不但是忠實愛國、而且他們所採用的政策也是很健全的、

我對於中國民衆的忠告、是請諸君盡力的擁護國民政府、使他的困難工作、可以實現、他的健全政策、可以施行、若果希望國府一切的詳細手續都對、那是錯誤了、因爲人類既不是萬能、人類的政策、斷不能是完全的、

我很相信國民政府的建設程序、能實力奉行不受防害、十年之後、中國人民的狀況、就變更很大、進步很大、也許我的老命可以延長、這個時候、令我很歡喜的對諸君說「這不是我告訴你們的嗎」、

我說中國民衆要擁護政府的話、對於工程師尤覺的確、因爲工程師是發展物質不可少的人物、古人說過「世界進步由工程師弄的」、這句話很不錯、人類的幸福安樂、多半是靠科學的發展、世界的進步、多半是靠工程師、沒有工程師、世界就不會進步、要恢復上古的狀况了、所以我對工程界同人、尤其是工程界的青年說、『諸君請你們把褂子脫下來去工作去、千萬不要希望高官厚祿、特殊權利、若果責任所在、能用其所學、即使位置低一點、也要去努力呵、』

工程界裏頭、沒有尊嚴的工作、若果大家都要保全個人的尊嚴、要求享受理想中的權利、世界上還有進步嗎、「工作」還可實行嗎、「面子」兩個字在工程界上不應該存在的、雖然要重要人員做不重要的工作、不是件經濟的辦法、但是到緊急的時候、一個眞正的工程師、應該甚麼工作都可以做的、我不厭煩瑣的對諸君說這些話、因爲中國人看得尊嚴和前例太過重、工程師的犧牲、是謀中國幸福的必需品、年老已經退職的應該擐臂下車、青年的應該犧牲他們的養尊處優位置、去效力政府、即使酬報稍低、也在所不計、這樣才可以算眞正的愛國、我希望於三兩年後、中國工程師的要求、超過供給、能立刻實現、那更好了、

民國十二三兩年、我在美國和留學生交遊的觀察、覺得中國青年愛國精神頗弱、對於中國情形之嚴重、我雖言之諄諄、却是他們聽之渺渺、想叫他們結合起來、去做些改善中國的事業、却不容易、經一度調查之後、更覺得我的觀察、沒有錯誤、我現在覺得有喚起中國智識階級的必要、叫他們多做些爲國的事、少存些利己的心、我更覺得中國人的家族和地方觀念太重、國家觀念太輕、家族和地方的關係、雖然重要、但國家關係更重要呢、這種心理、非根本改革不可、

以上所說的、都是泛論中國人的缺點、我的討論、若是沒有建設的意見、就沒有價值的、我現在要和諸君討論如何可以發展愛國精神、如何可以將愛國精神身體力行於日常生活、有教育的中國人、應該每日分出些少時候、去做愛國工作、例如着述有關係和有價值的論文、（能著述的人雖然很少）、向民衆演講重要題目、研究普及教育的制度和辦法、翻譯外國有價值的文字、送報登載、研究和推廣倫理原則、贊助童子軍運動、實力執行政治義務、服務政府改善政治情況、拿金錢精神時候去幫助賑災禁止行乞等、醫生可以施醫贈藥、律師可以設立公會、專以編成平允法律指導政府和民衆爲責任、科學家可以組織起來去研究和發明有益於國家民衆的科學、工程師可以改良人民的生活狀況、使他們的窮苦同胞、能變爲安適知足和快樂、各種專門人才、可以在學校和別的教育機關担任義務演講、不但教導他們專門學識、還可以教導他們處世做人的道德、

總之有教育的人、應該研究國民生活的道德上和物質上的發展、再用全力去使他們所學的實用於世、就可以算愛國了、

毛炳文師調防蚌埠

蚌埠通信、駐徐陸軍第三師毛炳文部、近奉令調防蚌埠、先在徐州準備開拔、路局爲備列車運輸、該師第八旅長李玉堂、先率所部胡伯翰之第十五團及砲兵第三營成剛部、於昨日午刻由徐州乘列車南下、至晚間九時抵蚌、下車後、分駐南營房及車站後、李駐總商會內、旅部即設於此、今日（十九）下午一時、該旅第十六團趙定昌部又乘一列車到蚌、下車後、亦駐南營房、師部少校副官宋仁楚、於昨晚到蚌、駐東亞旅社、即覓定該旅社爲師司令部、參謀副官軍法三處人員、覓定大東旅社暫駐、軍醫處覓定金陵旅館、通信隊暫駐江南旅館、該師特別黨部及政治訓練處人員、亦開到一部份、駐華昌街第一樓旅社、師長毛炳文將於日內偕師部官員來蚌、其直屬部隊與第七旅韓德勤部及受毛節制之第二師第六旅李思朔部、亦將由徐陸續開來、聞留第十四團仍駐徐州以北、此間新編第一師岳維峻部第一旅第二團陳養盧部第二旅第四團丁增華部、今日由蚌開往懷遠駐防、又方振武之討逆軍第六路特務團、亦將由魯開駐防、駐蚌紮地址、業已覓定在華昌街一帶、該路總指揮部運輸隊、於今日到蚌、駐大馬路營房內、

武勝關馮軍毀路橋
決心叛逆之第一步

漢口通訊、近來一旬、武漢間因平漢路車中斷、謠言蜂起、似平漢路上之形勢、日趨嚴重、將不可終日之勢也者、一零四一道牌橋梁、忽被馮部炸毀、謠言乃益熾、先是本月八日、平漢路客車一列、由漢北上、行至武勝關附近、馮部迫令停車檢查、該車正下山坡、不及停止、馮部乃於該車經過後、立將一零四一道牌之橋炸斷、平漢路長票車、即於是日中斷、僅短票車、開至武勝關南之廣水止、距未幾、武勝關隧道及信陽柳林間兩鐵橋、又被炸毀、因馮於十四日晚下令將豫南駐軍調動、令駐信陽武勝關間之第二十軍師張允榮部、開赴泌陽南陽一帶、遂平駐馬店間九駐、開赴洛陽集中、張允榮師奉命後、即於十五日清晨、向泌陽開動、現已陸續開達該處、並將武勝關隧道、及附近一零四一橋樑、一座炸毀、信陽莘站間電線割斷、同時以極猛烈炸藥、將信陽柳林間兩大鐵橋轟斷、現南陽泌陽間二集團軍駐軍、約有二三師、而信陽武勝關間、却不見一兵一卒、遂平駐馬店二集團軍駐軍、至十五日晨、尚未開動、但均有開拔準備、駐馬店站停放空車甚多、信陽各界派代表至廣水謁水防軍長官、請轉請武漢軍事當局、派兵前往接防、至武勝關隧道、被炸毀者、計關北炸毀五六公尺、十五公尺長、損失甚大、南只炸毀、損失尚輕、現由路局工務處林段長、率同機匠數十人、星夜前往修理、大約南段十七日可以修復、北段須月內方能竣、武勝關山洞內、除有出軌機車二輛外、並滿填石土、亦派人前往挖出、現車輛被扣河南者共有三百輛、以故日平軍隊調防北上、武勝關內僅存車一列、不敷開行、馮部於炸燬武勝關隧道前、及信陽柳林兩鐵橋外、多係步行、同時並將溳河鐵橋炸燬、道路交通、至是完全斷絕、

接收膠濟被佔物品三協定
業已簽字之 短少之兵器也作爲交還

濟南快信、十五日早五點、憲兵司令吳思豫、帶憲兵第二團由濟出發、當夜入駐青島、接防山東、至此完全終了、中日兩方委員、即十六日上午十一時、在青島舉行接防完畢之簽字時、我方列席者爲委員長崔士傑、接收武器委員屬爾康、憲兵司令部代表袁君、參謀唐君、及聯絡員孫學修、閔星癸、日方列席者委員長谷壽夫、委員中尾、鳥田、野副、大佐、高崎少佐、笹田一等主計、席間所討論者爲關於濟南、膠濟路沿線、及青島之兵器、建築物、被服、物品等接收後之協定、日本方面要求中國借與青島之旭兵營、以便設立商科大學、青島警備責任之引繼延至十九日、其後遂由雙方將一切文件簽字、其原文如下、

甲、關於兵器及物件交轉之協定

一、日本軍所保管之中華民國所有權之兵器及物品、已交付中華民國、

二、日本軍所保管之中華民國所有權之建築物、已返還中華民國、

三、前二項之兵器並保管建造物另立授受證、依中日兩國委員所定、日本帝國政府之一切責任終了、

右協定、照和四年五月十六日、民國十八年五月十六日、日本帝國引繼委員谷壽夫、中華民國接防委員長士崔傑、

乙、授受證

一、兵器、別冊另有授受目錄、但兵器中前因膠濟路沿線二十支里以內交通之保護、及日本居留民之保護、有維持治安之必要、曾貸與該地自衛團槍械彈子藥及其他附屬品、現亦作爲交付、

二、建造物、別有授受目錄、

三、被服、別有授受目錄、

四、物品、別有授受目錄、

右引繼委員無上授受、照和四年五月十六日、民國十八年五月十六日、日本帝國引繼委員長谷壽夫、中華民國接防委員長崔士傑、

丙、日本軍架設電信線之協定、

日本帝國政府將日軍在膠濟路沿線架設之信線、（滄口以南之部除外）送與膠濟路局使用、俟日軍最後部隊離青、即交付中華民國、昭和四年五月十六日、民國十八年五月十六日、日本帝國引繼委員長谷壽夫、中華民國引繼委員崔士傑、（十六日夜）

國際消息

西班牙政府之荒謬舉動

學生反對迭克推多政府　政府竟敢封閉全國大學　青年大爲憤懣擬訴聯盟　國王下令准各大學復開

二十日巴塞洛那電　西班牙學生前反抗里夫拉狄克推多下之政府・發生暴動・全國各大學乃於三月十八日被當地封閉・此後一般青年咸大憤懣、有提議由知識界領袖及教授、上書國際聯盟會・陳訴西政府強力封閉大學事者・國王今乃頒發命令・准各大學復開・（路透）

德國政局變化急轉直下

反對議會心理佈滿各界　羣望興登堡爲迪克推多

柏林訊、德國政局近來漸形不安、反對議會政治者滿佈各界、一般人民頗愛戴興登堡將軍、願其再度登台、組織強有力之政府、賠償會議開幕後、國民此項心理益加顯明、綠議會中各黨爭鬨日烈、而各黨勢均力敵、皆不能佔多數、其佔第一黨地位之天主教中央黨、及第二黨地位之國權黨、對於賠償問題意見相左、無法調和、縱賠償會議不至決裂、能達到賠償額之協定、而德政府無法負責辦理、終必不能發生效力、最近鐵拳團遂企圖顛覆現在政體、改建軍國主義之政體、此乃德國政局所有之必然結果、此項計畫雖已敗露、而一般民心似深嚮往於狄克推多政治、希望興登堡登台、實施狄克推多、消滅腐敗之議會政治、將來德國政治必歸於此途無疑、至擁護興登堡登台之運動、以國權黨爲中心、社會民主黨、中贊成者亦不乏人、自五一節工人暴動發生後、政局變化大有急轉直下之勢云（世界）

英國總選候選人一覽

數目之多爲從來所未有　候選人未競爭者祇七人

二十日倫敦電　各選舉區所推出之候選人、現未遇競爭者、計有七人、保守黨佔其四、查一九二四年之選舉中、未遇競爭之議員、共有三十二人、此次僅得七人、競爭之遍及於各區、已可想見、已被推出之候選人、共爲一千七百二十四、英國自有國會選舉以來、從未有此數也、計保守黨佔五八八、工黨五七〇、自由黨五一〇、共產黨二五、其他三一、女候選人共六八、保守黨一〇、工黨三〇、自由黨二五、共產黨三、（路透）

五路軍移駐魯西

孫良誠部向曹州勒索

濟南快信云第五路軍總指揮唐生智部奉令調防連日開到濟甯兗州一帶者絡繹不絕、而濟甯兗州間往來兵車、尤爲擁擠、濟兗支路之客車、暫停二三日、第十四師師長劉春榮、於十七日下午到達濟甯、即在濟甯設立司令部、布告安民、惟近日曹州所屬之曹縣單縣金鄉定陶河澤一帶、忽有孫良誠之剿匪總指揮部游擊隊第二第三第四各支隊開到、向地方索要給養、並欲派縣長及收稅人員到縣辦公、各該縣之民團紅槍會等、以孫之游擊隊開來、既無中央命令、又未得陳調元主席之通知、故一面拒絕其入城、一面急電向陳調元請批、但是以孫軍雖已開到曹州、並未得入城云、又據車站報告、自本月十五日起、至十八日止、第五路總指揮唐生智之部下、分三十餘列車過濟南下、計十五日有十四師四十旅旅長蘇蔭森、帶步兵一團過濟南下又四十旅第二團團長黃九卿帶本團二三兩營及機關槍一連過濟南下、又四十二旅第六團團長杜保全帶步兵一團過濟南下、十六日、有四十一旅第二團團長朱中敏、帶步兵一團過濟南下、又四十一旅旅長梁修和帶步兵一團過濟南下、又四十二旅第五團團長楊振科帶步兵一團過濟南下、又四十二旅旅長體臣帶步兵一營、迫擊砲機關槍各一連過濟南下、又十四師師長劉春榮帶八大處人員及衛隊八百餘名過濟南下、十七日有十四師工兵營營長季相如、帶兵兩連過濟南下、又十四師一百六十旅一團團長張鸞詔帶步兵兩營、迫擊砲機關槍各一連過濟南下、十八日又有步兵兩列車過濟南下云、

教內外三部彙擬發掘古物法草案

（中央社）立法院前次會議、議決交法制委員會起草限制發掘古物法、法委會奉命後、當於十九次常會推戴修驥孫鏡亞劉景新爲三委員起草、教育部開訊後、以採掘古物關係學術文化至巨、即會同內政外交兩部商訂採掘古物條例、正擬議間、復據北平古物保管委員會電稱、該會對於制限採掘古物條例、備有意見書一份郵呈、同時中央研究院院長蔡元培亦函開、以採掘古物係學術研究性質責任重大考慮宜詳、與該院歷史語言研究所考古組甚有關係、應會同參加意見、以期周妥、教部當即函告立法院請暫緩決定、一俟該部與內外兩部及中央研究院完古物保管委員會草擬條例後、呈行政院轉送立法院合併討論、開立法院已令知法委會議訂此項法規時、按該院組織法十七條請三部長列席陳述意見云、

世界資金繼續流入美國

美國市場如磁石之吸引　各國咸增利息以謀防阻

據紐約訊、世界各國之資金爲華爾街之金利所吸收、繼續流入美國、各國均忙於阻止金塊與匯兌資金之移動流出、但苦於金本位之維持、其傾向益形顯著、本年二月、英蘭銀行先增加利息、由四厘半增至五厘半、迄今歐洲荷意波奧甸德但澤自由市羅芬西十國、亞洲印度爪哇二國、南美祕魯哥倫比亞二國、均發表增加利息、此種阻止金數流出之非常手段、無異對美設立共同戰線、未加入之大國、僅有法國、此因自去年六月法郎幣安定以來、增加金保有額至二萬六千七百萬元、且紐約方面有多額在外正幣與收款單、故得超然於此大勢維持三厘半之金利至上述各國銀行之增利息、大致於本國匯兌改善及金準備保護、頗有效果、其迄今終於不成功者、惟德國、同時美國聯邦準備銀行之金保有額、雖遇各國之對抗、而仍徐徐增加、據準備銀行十二行最近之發表、其金保有總額爲二十八萬一千二百三萬元、比本月初之一星期增加一千三百四十四萬九千元、如是美國市場、殆以如磁石之力、吸收各國之資金、各國頗難於收回、而欲實行金解禁之日本、尤感困難云、（世界）

日當局對華具體方針

於原則上既認相互主義　又欲設例外爲過渡辦法

據東報載、田中兼外相現與關係當局暨最近回國之芳澤公使討論對於今後中日外交應處之具體的方針、以備作成基礎案、提交閣議、結果決本下述三項、進行交涉、一、原則上以相互平等主義爲骨子、一、認爲中國現狀、尚未徹底實現平等主義、關於各個內容、設定例外、爲過渡辦法、一、因修約爲與其他各國之共通問題、務與各國協調進行、但修約時期及對華利害關係各異、尤其近來對華協調外交發行破綻、決單獨進行、至相互平等主義之例外問題及外務當局對此之方針大體如下、

一、承認關稅自主權締結互惠稅率、

一、陸境關稅之特典、依華的對華九國條約之決定、廢止之、

一、要求內地雜居權、

一、治外法權於原則承認撤廢、而於其實行採用漸進主義、局地主義、

一、沿岸貿易權內河航行權因中日經濟關係密切與內亂時護僑之必要、用某種形式暫行保持即使日船支付特許費、用特許制度之承認案、或沿岸貿易之相互開放案、

一、最惠國條款之維持、

又關於租界、北平法使館附屬地之收回、就日僑安全確保不必需用之部份、容納華方之要求、其次一般的對華政策如下、

一、對滿蒙外交暫以消極的方針進行、

一、認爲滿蒙問題應由適當政府掌管務避與國府交涉、

一、承認國府之正式承認、但如中國政府不特別要求時、於孫總理奉安典禮、派遣特使、以代正式承認、

一、承認駐華公使館昇格爲大使館、

以上爲外務省當局提交對華會議之腹案、至最後案之決定、尚須經相當曲折云、（世界）

日本對華出兵費總決算

三千四百九十餘萬　合計其他九千萬元

據日訊、在魯日軍已分別撤退、最近三年間由國庫支出之對華事件費通計陸海外交四部如下、

一、第二預備金支出一千〇三十三萬三千元、

一、剩餘金支出四千三百八十九萬四千元、

一、預算支出七百七十九萬一千元、

合計六千二百〇一萬八千元、

又分各部列表如下（單位元千）、

外務省	三、五三六
陸軍省	四〇、六三五
海軍省	一七、八一五
遞信省	三一
合計	六二、〇一七

又其中僅關於對魯出兵之經費、爲第二預備金六百四十六萬四千元、國庫剩餘金三千一百八十八萬五千元、預算六百六十二萬元、合計三千四百九十六萬九千元、其各部如次（單位千元）、

外務省	四二六
陸軍省	三一、三七九
海軍省	三、一三四
遞信省	三〇
合計	三四、九七〇

（世界）

日本所有國債於三十年內償清

□三土藏相之新方針

廿一日東京電　稱定整理國債方針、乃爲財界切實之要求、大藏省正在鋭意研究中、聞此事現已大致調查完竣、三土藏相根基上項調查、製定整理國債方針如左、即於償還國債之際、採用定額減債基金法、其具體的方針、爲從明年度起、以現有國債總額五十八億圓之萬分之一百十六、即六千七百萬圓、合計三億四千七百萬圓定爲定額減債基金、每年以此充償還既發國債之用、而對於新行增發之國債、亦擬採用此項定額減債法、三土藏相語人、於使用上項基金之際、不分生產與不生產的公債之別、一樣償還、用此方法、今後之國債於發行後三十年、即可償清、但三十億圓左右之國債、爲日本財界所必需、故從實行上項定額減債法後、至將現有之國債減至半額時、即應將該定額減債法加以修改云、惟藏相之方針、究能於明年起實行、抑否殊屬疑問、蓋由財政上之關係觀之、恐極爲困難也、（東方）

廿一日東京電　三土藏相關於國債整理之腹案、已擬定大體方針如下、一、既發公債中不生產的三十九億元決於三十年間償還、並逐年支出現在國債總額一分二釐、及與國債利息合算之一定額、二、以前年度剩餘金四分之一充償還之用、仍照向章辦理、惟大藏省以此與他之財政提案有關係、目下尚在考慮中、（電通）

方振武就皖主席

安慶通信云、皖省府主席方振武抵皖後、以中央尚未派定監誓員、乃於今日（十八）下午一時、在省府大禮堂、先行就職、計到方及省委方培良、暨兼民政廳長吳醒亞、財政廳長袁勵宸、教育廳長程天放、建設廳長李範一、及各黨政機關各團體代表暨省府各廳處職員數百人、奏樂升旗、鳴砲二十一響開會、由兼省指委吳醒亞、市指委孫景西、高等法院院長曾友豪、五十六師師長劉利鼎、及省農協代表羅賢役、次第演說、大意不外望於方氏之主持皖政、致深切之願望、再次方氏答詞、大致揭櫫兩點、一、肅清土匪、務於短期內、將皖境匪患、悉予肅清、弁擬訂定治匪考績標準、免致再有匪患發生、二、澄清吏治、擬即設法改進縣長、劣者懲之、優者獎之、弁將擬定保障辦法、以省令行之、再次謂五十六師劉師長部隊、近適奉令開皖、余已與劉師長商洽、請其担任皖南皖中防務、本人部隊不日亦將有一部開至協防云云、最後即奏樂攝影而散、

交部最近重要設施

添設電線電台　籌商郵電合作

戊辰社南京通信、交通部近兩年來、以時局關係、致事權不能統一、會計未能獨立、交通建設計劃、不能全部實現、然在艱難棘手之中、該部於全國交通之改進工作成績、亦已不少、記者昨訪交部要員某君、詢以該部最近工作情形、蒙其逐項答復如下、

▲電政方面。。一、新添設之電線電台、廈門鼓浪嶼間原有水線、久已失修、交部近另放爲心水線一條、又在安設同安陸線、以後汕頭福州廈門一帶、消息靈通、遠勝往昔、江西之萬載銅鼓修永等縣、亦勘測完竣、即將新增電線三百一十餘里、上海烟台原有水線兩條、一爲大東大北借用、一爲兩地電局使用、原用單工機、工作遲滯、今改設雙工機、往來電信、同時可以收發、每分鐘可發百餘字、中部北部之消息、從此較前靈通阻隔、破壞不少、今亦大加修理、即可恢復、上海交部設有無線電台四、除二台專辦國際通訊外、餘二台專爲內地電台通報、近以內地電台日多、特加設第五台、以與西南各省電台聯絡、濟南青島國防商務、均關重要、兩地均設新電台、以通消息、二、電話事業之進展、交部前令河北省電局、籌辦河北長途電話、近得呈報、順德大名邯鄲一帶、已經通話、平張平保平石等線、亦將工竣、

▲郵政方面。一、郵電路電籌商聯絡、各國郵電多採用合作制、可以便民、交部一面令郵電事務當局、商訂郵電聯絡辦法、開不久即將實施、一面又函請鐵道部派員至交部、會商路電聯絡辦法、大體業已決定、此兩事實行便利社會不少、二、撤消客郵、擴充郵政儲金、民十一年各國在我國所設郵局、業遵華府會議議決案、一律廢止、惟日本在南滿鐵路一帶之郵局六十餘所、至今未撤、交部特咨請外交部、催請日人撤去、以保主權、。。

航政方面。一、接收膠澳港政局、我國通商口岸之管理港埠及船舶各項事務、向操於海關巡工司理船廳外人之手、窒礙諸多、交部現正約集有關係之各部、會商接管辦法、膠澳港埠、向在德日管理時代、設備完善、自交還我國、歷年軍閥、將港款挪用、港政日廢、此次接收青島、交部特派人員往接、不意已爲接收青島市專員接收、交部以港政宜由國家統一管理、不應由地方主持、且前已奉有行政院命令、故現又呈請行政院、飭令該專員即日將膠澳港務、移交交部委員接管、以一事權、二、航空郵運、不日實行、交部數月來籌辦之滬蓉成都航空、以飛機不日到滬、特派員設站、進行甚速、首都飛行場、擇定明故宮附近、在上海則暫借虹橋機場、先行舉辦滬甯間航空郵運、下月即將有郵件飛機、往來於京滬間矣、

點驗津浦南段駐軍

駐徐軍隊點驗竣事

國聞社徐州通訊、當第一集團軍討伐桂逆之際、各省駐軍多有調動、未月餘桂系軍瓦解、蔣主席爲整理各省駐軍風紀計、規定蘇皖贛浙閩等各省區、由總部派八組人員前往點驗各部人員馬匹武器彈藥被衣裝具陣營具馬具估業器具材料通信器具材料、有無消耗損失及補充等事、第三組點驗員項初蓀陳東生張羽初陳士堂蕭正誼鄭實孚何志道臨時主任李涵夫等八人、於十四日由京抵徐、駐花園飯店、當即通知駐徐總部直轄砲兵姚永安團、於十五日開始點驗、地點在九里山操場、上午視團部內務、下午閱一二三營制式戰鬥教練、及武裝彈藥之檢查、十七日閱第三師司令部特務營師直屬部隊第六旅、（缺第十團）點驗地點師司令部特務營騎兵連軍醫院、通信隊及第六旅司令部任本部門首、其餘均在九里山點驗、十八日第八旅全部在該旅部點驗、其餘兩團在九里山點驗、二十日第七旅（缺第十三團）除第十四團第二營在韓莊點驗外、餘均在臨城點驗、念一日點驗滕縣第十三團、念二日點驗第十一團在黃口之一二營點驗、在碭山之第三營、當點驗至臨城滕縣時、即分組點驗、駐兗州盾盛宜新編第一師、畢折回南下赴皖、點驗蒙城渦陽張勵生之騎兵師、規定兩星期點驗完竣、期在迅速、點驗委員除李涵夫陳士堂、係海陸軍總司令部中央第二編遣區經理處人員外、餘如項幼廳等六人、悉爲軍政部軍需處所指派、（十七日）

就日本現狀測斷其崩潰的趨勢（續）

三　社會方面已遍呈崩壞的險象

（袁業裕）

四　日本在國際間的致命的打擊

在國際間、給日本的貿易以直接的影響、使日本資本主義之國際地位的變動、第一是由於國際資本主義脫離了歐戰後的危機，而獲得了一時安定的結果；這個安定，使世界全體的生產力漸次恢復到歐戰的水準。這個生產力的猛進，貿易的激增，自然又恢復了在世界市場上國際資本主義之猛烈的競爭，於是在歐戰中得了猛進的美國的生產力與資本力之向太平洋沿岸市場的侵入，對於日本的貿易，漸漸成爲極大的威脅。同時，因爲殖民地及半殖民地是工業化，愈加促進了國際生產力的增大；因此，印度和中國工業的勃興，漸漸將給日本商品的輸出以致命的打擊。所以日帝國主義者要彌補這個缺陷，維持其資本唯一的出路，就是發展海外市場，擴張對外貿易，而日本的海外市場，主要的係在亞洲；而在亞洲之中，主要的又在中國。所以日本對華貿易的減少，對於日本海外貿易的全體有絕大的影響。如果中國

五　對日本現狀的總觀察

國民革命成功以後，一面收回關稅權，以防止外貨的流入：一面取消外人在華人的工業權，以杜絕外人的直接投資，自然可以促日本帝國主義的崩潰。

我們由上述看來，便可知道日本現在的情形，無論在產業方面，經濟方面，社會方面，都是危機四伏；而在政治方面，爲我們上節所未敘述的，就是政治惡歸元老及財閥操縱，致貪官汚吏得以橫行，以致人民在此畸形的政治狀況之下，人民思想益趨腐化或惡化，造成一個不可收拾的崩壞局面。現在我們可將各種情形，作一個總的觀察：

▲甲•內的崩壞原因　（一）日本缺少近世工業基礎的鐵，和重要燃料的煤，一旦鐵和煤的輸入斷絕，日本的國基就要根本動搖。（二）人口迅速的增加，食糧不足以維持其生存；一旦食糧輸入斷絕，日本全部人民就要餓死，而國家亦隨之滅亡。（三）因產業保護政策的結果，致對外貿易不致發展。（四）稅金過重，貧民壓迫不堪，急思摧毀現社會。（五）工銀騰貴，對外低廉勞力的武器消滅；而且內地產業發達已到飽和點，對外產業無發展必需的資源。

▲乙•外的崩壞原因　（一）日本爲纖維工業，各國所需的爲銅鐵工業，日本對外產業的發展無望。（二）中國低工銀勞動者的競爭，及其他後進國產業發展的競爭。（三）英美其他先進國之帝國主義的保護獨佔的壓迫。

我們就各方面觀察，日帝國主義者既具有這樣崩潰的危機，又何以不即時暴發呢？這裏面却有一個極大的原因，就是因爲有一個地大物博的中國供她的侵略；任她移民，任她貿易，任她勒索食物，任她擾亂統一，坐收漁人之利，借以緩和她的人心，所以她的危機，不致即時暴發。但是我們遙該認清，日本是我們正面的敵人，我們既窺透她的危機，我們應該一致起來，撥動她的危機，似促成日帝國主義的崩潰！同胞們！現在就是我們應該一致起來努力的時機呵！（裕）

美共和黨將召集黨務會議

用投票法占黨員對新稅則案傾向

念日華盛頓電　美議院內共和黨領袖、今晚宣稱、彼黨對新稅則案將於星期三晚召集黨務會議、並藉此用投票法以占閣黨之對該案之傾向、各領袖咸深望該新稅則案、能於五月念九日在議會通過、（國民）

法國退職大員中

▲當局現正謀待遇處置辦法。　▲生計窘迫者佔百分之十五。

廿日巴黎電　法國現有一極困難之問題發生、即對於一般退職總統及總理、應予以何種待遇是也、按此班退職大員、漸積漸多、至現下已有百人以上、其間無事可做、以致生計窘迫者、有十五人之多、當道者有鑒於此、曾建議政府、對此班有功人員、須酌予贍養金、以旌有功而勵後進、但政府多數人員、均不以此種辦法爲然、故恐難成事實、按美國退職總統現尚存在者、僅有二人、而法國則有四人、即鮑恩凱、麋羅蘭、勞物脫、及范利和四氏也、四氏均年過八十、然精神則均矍鑠異常、除鮑氏尚在政界活動外、其他三人則以灌園種葉爲樂、對世界完全不過問焉（國民）

日本資本家操縱股票市場

購買巨額跌價股票　名爲救濟股票暴跌

二十一日東京電　東股市場關係者、爲救濟股票繼續暴跌起見、擬與有力銀行信託公司富豪等提攜組織二億元程度之放款團、買進跌價股票、擁計劃者語人、此舉如果實現、股界人氣可望好轉、但股款雖不全部繳納、亦可了事云、但日銀方面、以此與金解禁相背馳露反對之意、（電通）

胡佛派員考察全美法律實施

魏克鄉爲委員長

廿日華盛頓電　胡佛總統所選派之考察全國法律實施委員團、其主度人選已定爲魏克鄉氏、魏氏爲紐約有名律師、前曾一度任美國司法長、其全體委員名單今日由胡氏發表如下、

主度　魏克鄉氏　著名律師在威爾遜總統任內曾一度任陸長係民主黨健將

委員　倍克

龐德氏　哈佛大學院法科主教

洛樞氏　芝加哥律師前曾任伊利諾愛州高克區檢查官

麥根篤氏　現任審判官

穀孟司篤氏　著名教育家久任洛達克力夫大學院院長

賴孟氏　勞西亞那律師公會會長

甘楊氏　紐約律師

克勒白氏　現任審判官

麥克穀密氏　現任審判官

安德遜氏　律師及大慈善家

此次魏氏被任爲主席、實出乎一班人意料之外、魏氏幹才早已爲人所深悉、其被任爲該考察團之一份子、必能大有建設、本無可疑、但初不料其有主席之希望也、該團不日即將開始考察工作、大約須數越月始能畢事、（國民）

賠款問題美國擬讓步

重訂賠款數額　將與兩院討論

廿日巴黎電　賠款委員之會議雖已展延至節後、但接近各委員者、及一般新聞記者、則均於今日四出探訪、大爲忙碌、蓋因突接華盛頓消息、稱美總統胡佛及政府要人已與國會兩院領袖商議賠款問題故也、按美國聯邦準備銀行及美官吏不准參加賠款銀行之訊傳、到巴黎獲僅數日、乃復有美總統等商議賠款問題之說、其詳情雖未能悉、但一般觀察時局者、多料美政府殆因鑒於賠款問題無法解決、故欲就協約對美戰債問題先與兩院領袖商得完全諒解、俾能向協國提出切實提議云、（國民）

廿日華盛頓電　美國務卿史汀生氏今日語新聞界人員謂美政府對巴黎賠款專家重訂道成斯計劃所定德賠款數額、以期解決該問題之企圖、有所讓步、俾得成功、現下盛傳賠款專家在星期日會有暫停交付之討論之層、則無一語道及之、（國民）

二十日巴黎電　今日賠款專家集議極久、向所未有、晚間散會、各專家雖露倦象、但含笑容、蓋關於德國所提出之保留案與償權國間賠款之分配、在實際上已有協定矣、同時美大使署聲稱、美政府準備將其關於來因地美國佔領軍經費之要求、減去百分三十、（路透）

巴黎電　法報歡迎胡佛總統對法國賠款之態度、謂含有良心上與國際上之關係、（路透）

地熱振興工業

煤炭煤油需要將減　英工業家之新發明

紐約訊、加利福尼亞州工業家某氏近發表極新奇之振興工業計畫、據稱可利用地球中所含有之熱、以從事工業、地熱在地下二萬五千英尺處、有攝氏二百度之高、在地下十五萬英尺處、有八百度之高、地球所含熱量無窮無盡、若以地熱爲原動力、則煤炭煤油之需要、行將減少、而工業生產費亦可大爲節省、（世界）

國際要聞簡報

二十一日東京電　朝日新聞今日載有社說、對日本與加拿大開始直接之外交關係、表示滿意、謂兩國間之商業、日見發達、而日僑寓加者逾一萬五千人、皆足使兩國視前更相親切、駐東京加使署定下星期開始辦公、其一等祕書艮萊賽埃特已於昨日來此攝理公使職務、至公使馬勒須十月間始能担任、

二十一日倫敦電　迭長內務外交會任首相之英國政治家羅斯堡伯爵、現已逝世、年八十二、著作頗多、有拿破崙克林威等要人傳記、

二十日巴達維亞電　五月十八日由荷蘭飛抵此間之荷蘭水上飛機兩架、其中一架D二十三號、因走電油缸爆裂、機身全毀、兩當地人被燒傷、尚有一歐人輕傷、（路透）

蘇民廳召集之 第一組廳政會議開幕
各提案分組審查

鎮江通訊、江蘇省民政廳、定於本月二十日起、召集各縣縣長、各公安局長、及款產主任、舉行廳政會議、昨日第一組會議開始假省府大禮堂舉行開幕禮、行禮如儀、首由主席報告、繼由省委何玉書及廳祕書張士楷龐科長張科長等人、相繼演說、對於廳政會議均有深厚之期望、禮成後、假省府會議室、開始會議、詳情分誌如下、

▲列席會議之人員　第一廳組政會議、出席者、除民政廳繆廳長、及祕書三人、科長六人參加外、餘均各縣行政人員姓名如下、吳縣縣長彭國彥、公安局長鄭誠元、款產主任代表俞武功、青浦、縣長許彥飛、公安局長朱華、款產主任戴元燮、奉賢、縣長洪本立、公安局長李志斌、款產主任邵旨一、江陰、縣長申丙炎、公安局長張品泉、款產主任殷雄、金山、縣長徐桂、公安局長劉廣、款產主任王傑士、崑山、縣長吳相融、公安局長鄭務三、款產主任李偉儒、蘇州、市長陸權、公安局長鄒競、南匯、縣長羅殼蓀、公安局長周振東、款產主任沈永禮、寶山、縣長沈靖、款產主任王鍾琦、吳江、縣長吳邦珍、公安局長薛雍、款產副主任費承祿、太倉、縣長袁希洛、公安局長尹榮光、款產主任蔣思鑑、松江、縣長代表鮑思仁、公安局長陶鶴書、款產主任張開圻、川沙、縣長阮開基、公安局長代表鍾國雄、款產主任陳有恆、宜興、縣長劉平江、公安局長包明芳、武進、縣長章烈、公安局長盧仲英、款產主任屠孝官、無錫、縣長孫祖基、公安局長殷葆賓、款產主任蔣士榮、上海、縣長陸龍翔、公安局長朱昌、款產主任沈周、嘉定、縣長陳傳德、公安局長朱經、常熟、縣長衛彬、公安局長王崑山、

▲民廳交議清弊案　民政廳對於此次廳政會議第一組應議各縣應將從前積弊一律於最短期間內剷除淨盡、以示革新、案一件、案文云、謹按　先總理有云、舊污沒由滌除、新治沒由建設、又古諺有云、興一利不如除一弊、是以建設新治、必先剷除積弊、弊能盡除、則利自不待興矣、値茲調政時期、滌舊布新尤爲當務之急、茲將本省各縣尙有未盡剷除之各項弊病、約述於左、甲、行政上之積弊、一、各縣多以縣政府爲承轉機關、不負考核之責、對於奉行政令、一紙飭所屬、卽視爲任務已畢、二、政務設施以土劣之請託爲從違、三、行文濡緩、乙、員警之積弊、一、收發人員對於人民呈狀意外索費及留難求酬、二、司法警吏及政務警察、沿用從前衙役名目、徒改稱名義、仍施其收受陋規及敲詐平民之慣技、三、書記錄事、多係舊有房書經承襲充、仍以師徒制度、額外備員、而不仰給正式薪需、以代人抄批口供狀底及探擬狀詞探報案情爲收入大宗、丙、司法上之積弊、一、徵收稟到費開庭費等陋規、二、聽信土劣之聳恿擅自拘押或出入人罪、三、擱置不辦、丁、財政上之積弊、一、櫃書糧差之額外徵收及任意索詐或壟斷、二、各項庫款之隨糧帶徵并濫加手續費、三、放任土劣抗糧匿糧不加追繳、四、不實行預算及決算、五、地方款產由土劣吞蝕或把持、戊、治安上之積弊、一、土著與客籍或村落與村落間互相仇視啓釁、二、與匪首妥協或收編圖苟安於一時、三、公安局隊中夥雜青紅幫份子、己、管獄上之積弊、一、污垢堆積不求衞生、二、舊犯凌虐新犯、三、非刑或詐取押犯財物、以上各項積弊類、皆未能或免、倘能於最短期間、滌除淨盡、必可博得民衆之信仰、於建設前途、自可減少種種障礙、抑尤進者、近來各縣政黨之間、時生糾紛之事、良以積弊一日不能剷除、卽廳政一日不能公開、廳政不能公開、卽政黨不能合作、癥結所在、似宜急起直追、不容稍緩、卽希討論、交議者民政廳、

▲組織審查委員會　會議中除民廳交議各案外、各縣交議案件甚多、當臨時動議組織審查議案委員會、內分六組、一、吏治、二、公安、三、自治、四、衞生、五、土地、六、其他、當由主席繆斌指定龐材森孫祖基彭國彥爲吏治組委員、張中立鄒競包明芳及松江川沙無錫武進四縣款產主任爲公安組委員、朱葆儒劉平江吳葭爲自治組委員、林文琴衞彬周振東爲衞生組委員、張士楷吳相融袁希洛爲土地組委員、譚翼圭羅轂蓀陳傳德爲其他組委員、各組委員指定後、當晚各組連夜工作、分別整理完竣、俾明日正式開議、

▲設立行政展覽室　民政廳在會議期間、時在廳內廳長會客室、設立各縣行政成績展覽室、及新聞記者招待室、內分兩部、一部滿懸各縣照片及各縣刊物、一部陳列各項表格及各縣各種調查表格、

濟南民衆舉行迎櫬宣傳紀念大會

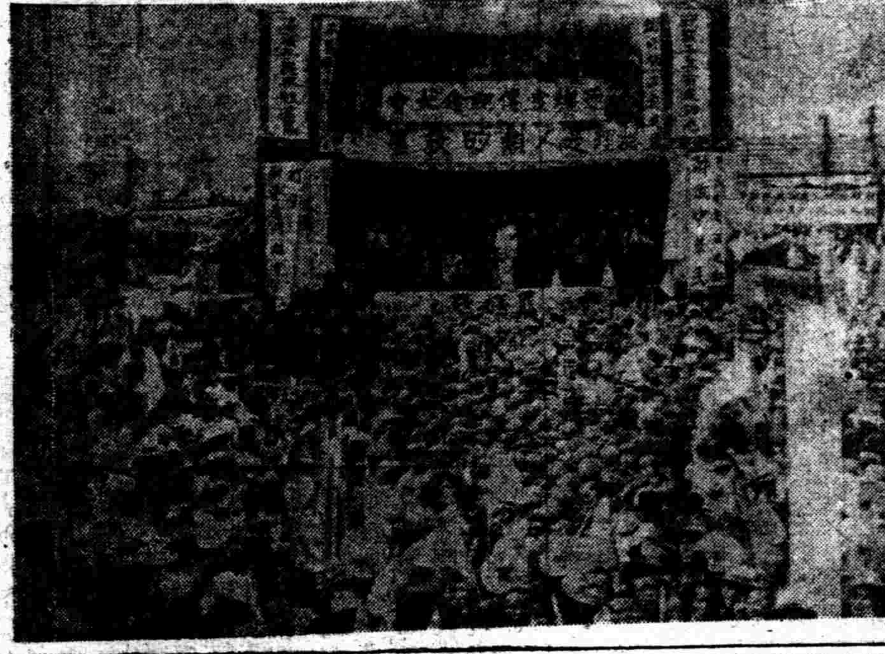

（南京中華　上海王開）

臨城之迎櫬宣傳大會

（南京中華　上海王開）

首都人口之分析
▲住所成爲衞生建設之一問題

南訊、衞生部以人口之增減、爲民族康健與社會狀況之指徵、十年前、南京人口僅二十萬左右、茲據最近調查、竟達五十萬人之多、此種特別之增加、實由於新都成立後、自各地移居而來、查南京自民國元以來、歷經兵燹、人民塗炭、生活艱難、故十年來人口有減無增、而最近二年、遽爾增加二倍有半、故關於住所一項、成爲極大問題、實爲衞生建設中所宜注意之一端、茲將首都人口統計表、重行分析於後、南京人口調查、一、總人口、四九七、五二六一、男三〇九、六二一、二、女一八七、九〇五、二、戶數、八九、一二三、三、每戶平均人數、五、〇五、四、識字者總數、一一三三二、七三三二、識字者百分數率、二六、八、五、殘廢者、一、六六一、六、有子女人數、一四八八、八八一、一、男七〇、二、二、女七八、六三九、七、有職業人數、二二八、三四四、一、男二〇九、四三四、（占男性總數百分之六七、六〇）二、女一八、九一〇、（占女性總數百分之一〇）八、年齡分類、一、學童（六至十二歲）實數五一、三六四、百分數率一〇、三二、二、壯丁（二十至四十歲男人）實數一二六、三九一、百分數率二五、四、三、老幼（未列入一二兩項者）實數三一九、七七一、百分數率六四、二七、九、分區調查東區面積（方里）四八、一八四、一六方里、戶數一一、四七二、人口七二、二三、〇七九、每方里人數一五〇、南區面積（方里）二三、二六四、戶數二二、〇七九、人口一一〇、一五四、每方里人數、五一六四、西區面積（方里）四四、二八八、戶數二〇、一一四、人口一〇八、〇二三、每方里人數二四三九、北區面積（方里）七八、六六六、戶數九、九〇五、人口五七、三〇、每方里人數七二九、中區面積（方里）一三、九二、戶數一四、二二八、人口八五、〇〇一、每方里人數六一〇六、下關面積（方里）二八、七二、戶數一一、三二、人口五四、六七四、每方里人數一九〇三、八掛洲面積（方里）一八八、四四八、戶數一三、人口一二〇、每方里人數、六、總計面積、方里、四二一、四六六、戶數八九、一二三、人口、四九七、五二六、附註、以上面積係依照新制求得、每方里合舊制七五三、五二方里、平均每方里人口一一八〇、十、僑民英三三、日四三、美四九、法三、土耳其一、印度六、俄八四、哪威一、共二二〇人、

徐州迎櫬宣傳大會主席毛炳文

（南京中華　上海王開）

地方新聞

蘇州

□十四旅展緩點驗

駐蘇十四旅周乾公旅長、前奉師部電知、總部委員點驗第五師部隊、在上海點驗完竣、卽來蘇點驗十四旅部隊、周旅長奉電後、除令二十七八兩團先行預備外、卽乘車赴滬、與點驗委員接洽一切、以便偕同來蘇、茲以點驗委員在滬點驗、尙未完竣、須至二十五六、始可來蘇點驗十四旅各部、故周旅長卽於前日返蘇、下車後換乘馬車、逕赴司令部辦公、

□四盜匪解浙審辦

自浙江嘉興中國銀行被劫後、水上公安第三區區長襲國樑、因准浙江水警第二區函請協助緝匪、當飭探長許鳳山等代爲偵緝、卽由該探長赴滬、拘獲匪犯曾百林（卽阿二）一名、解蘇審訊、供出同黨、復經襲區長令許探長押同曾犯、再行赴滬、又緝獲陳必哥、李幹泉、潘才廣三名、押解返蘇、報經襲區長提犯研訊、陳必哥供、年二十九歲、嘉興人、在上海拜周漢清爲老頭子、搶劫嘉興中國銀行、是周漢清同陳必仁起意、共去二十餘人、有匣子炮八架、手槍六枝、乘船到嘉興、由周漢清帶領多人、守住警察局、王小達子、周又理、劉小沛等多人、上去搶兵艦、陳必仁、曾百林、老周、陳小弟等、到銀行內去搶、我拿手槍在門外、並未進去、共搶鈔票兩蔴袋、在船上分贓、周漢清陳必仁吞沒九萬、贓祗有八萬一千元、每股一千元、有盒子炮分兩股、手槍分一股半、我有手槍一支、分一千五百元、但祗到手五百元、因陳必仁說每人存一千元、添辦盒子砲手槍及手提機關槍、復到上海、買到手槍三打、已運到阜寧、因在阜寧吃過官兵的苦、預備到阜寧去報仇、前日正在上海湖北路倪寶泰館吃酒、被同夥上阜寧去、卽被曾百林帶偵探來捉、當時我們共坐兩桌、因曾百林說不是同黨、僅把我及潘才廣李幹泉三人拿住、大約他們已到阜寧去了、曾百林也是小頭目、他有手槍一支、也分到一[illegible]、[illegible]曾百林、餘供與陳必哥大致相同、惟不承認爲頭目、後經陳犯質證、始據直認供、復訊李幹泉、供二十五歲、阜甯人、潘才廣供二十八歲、台州人、均堅稱搶劫嘉興中國銀行、並未同去、封襲區長審訊供後、迅命陳必哥曾百林兩犯、釘鐐羈禁、李潘兩犯、亦發押看守所、一面錄供備文、於今日派隊押犯、解往浙江水警第二區、歸案審辦、一面將緝獲要犯情形、呈報民政廳、並以探長許鳳山迭次破獲搶劫銀行重案匪犯、現又緝獲鄰省要犯、不無微勞、故呈請民政廳長優予獎勵、以資激勵、

無錫

□顧金芳釋放出獄

本邑縣政府前偵探長顧金芳、[illegible]月間被人向[illegible]（何[illegible]）告、有勾結匪黨誣陷良民情事、由何縣長令縣拘解到寧、交由水陸公安管理處訊押、迄已一載、昨得京訊、本案迭次由特種刑庭暨江寧地方法院審訊、辯論終結以被控各節、尙無證據、當卽宣判無罪、顧金芳業於前(二十)日清晨釋放、顧自出獄後、卽暫住南京錫成印刷分公司、擬於日內返錫、

□新舊扛夫大決鬥

本邑南門外瓷莊巷民豐絲廠、係上海絲商朱靜庵所創辦、定於新繭上市後、卽行開秤、昨日上午、該廠裝到烟煤一船、甫泊碼頭、卽由新充扛夫陳鳳泉等（均未加入糧斛扛重業工會）從事扛運、事爲附近清明橋下一帶老扛夫探悉、以地段營業權關係、當卽推派代表前往質問、而陳等反嗾衆集衆、六七十八、與老扛夫決鬥、老扛夫方面、因寡不敵衆、致有虞阿順虞春泉莫根泉等三人、被毆成傷、虞阿順傷勢尤重、事後由民豐絲廠電話報告該管公安第八分局、派警前往彈壓、當場獲住兇手新扛夫陳小狗一名、並將受傷人虞阿順等三名一併帶局、轉移公安局訊辦、當晚卽由王司法課長諭令將傷人舁送勞工醫院醫治、一面由糧斛扛重業工會報告工整會、請求主持公道、

□組織水上遊巡隊

駐錫水上省公安隊第二區長酈笠夫、現因春繭上市、四鄉防務、尤宜周密、二區原有巡船八十一艘、昨日特命王德元抽調巡船十艘、組織活動水上遊巡隊、並任命王德元爲游巡隊指揮、王奉令後、已着手組織、

□姦拐犯判處徒刑

錫邑濟南輪船局老大陳榮春、最近將嚴東公司拖船主陳程氏之女陳阿金姦拐、匿居常州、前日陳由常州來錫、被陳程氏瞥見、扭入公安局、昨日由局備文移解縣政府、由張承審員庭訊、陳榮春供認姦拐陳阿金不諱、張君據供、卽判處陳榮春徒刑一年、

常州

□團丁救出肉票

揚中縣黨部執委王鑫、於本月二日、在濟衆洲被匪架去、勒寫一千五百元贖金、正在接洽間、該匪等又於本月十八日、將王架往丹陽、經過本邑孟河市宣莊地方、經萬綏守望所長警、及祺莊保衛團排長張吉如等、會同追捕、該匪情急將王遺下、業由公安第十三分局長汪民偉、備文解送縣府、王在匪窟已有九日、

□橫墅村盜劫傷人

定東鄉濱觀巷附近橫墅村、盛裕康家、十八日晚間被劫、裕康弟順康、左手大指及右面腰部、均受有槍傷極重、母汝氏亦受木器傷、盜計十餘人、臨去時遺下彈殼及實彈五粒、損失約計萬餘元、縣府已派莊振往勘、

紹興

□箔業催貨停霉工

紹興全邑操箔業者不下萬餘人、近自破除迷信以來、[illegible]雖有、而一般年老失業者、[illegible]、現因霉汛在卽、所有箔類易受霉濕、[illegible]照從前停霉之例、昨由各箔作、通告各工友、停接受箔錫、限二十天完工繳納、自陰歷五月初一日起、暫停霉工、

湖州

□公祭陳英士誌盛

本月十八日、爲陳烈士殉國十三週紀念、是日吳興黨政各機關、率領民衆、暨湖社全體社員、齊聚在南郊峴山烈士墓、舉行公祭、由該縣長主祭、到者逾千餘人、

□新創湖報已出版

湖人潘茂初、羅岫耕等、新創設湖報、設社址於公園翻海樓、該報已於十八日出版、是日爲陳英士紀念、加出特刊一張云、

嘉定

□合作社二次放款

武村信用合作社、上年辦理低利貸金、成績圓滿、茲値農田下種施肥之際、又向上海中華職業教育社借貸銀六百元、轉放社員、年利八厘、期六個月歸還、

□限制苛收家釀捐

本邑烟酒公賣支棧、以認額繁重、紛向各鄉戶征收家釀酒捐、各長村羣起反對、十九日市行政局開行政會討論、羣以家釀酒收捐、本以補助酒捐之不足、不容苛刻騷擾、當經議決由市政局函復該支棧、全市一百另一圖半、總認五百元、如支棧已向各村釀戶收過者、開明戶名捐數送交本局、在總數上劃扣、餘多發還原戶、已認定後、支棧毋庸派員下鄉、以免騷擾、並呈報縣政府備案、

揚州

□搬運陣亡將士櫬

革命軍第六師司令部、派校官蕭濬等、分赴江都、高郵、寶應、泗陽、淮江、宿遷、邳縣七縣、搬運二十六軍陣亡將士靈柩、赴西湖安葬、並就南門普光寺、設立該軍運柩處、函請縣政府公安局、佈告民衆、着知有該軍將士壓柩之所者、赴運柩處報告、以免遺漏、

迎櫬宣傳列車經過大汶口車站

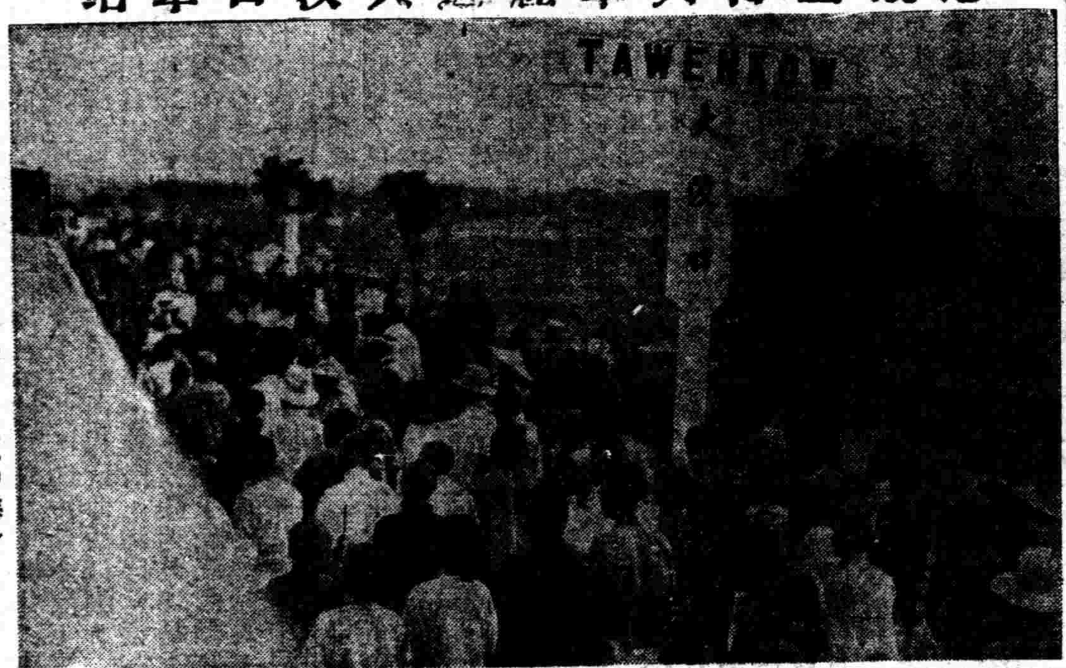

（上海王開　南京中華）

兗州民衆歡迎宣傳列車

（上海王開　南京中華）

上海搬場公司

服務最久

裝拆搬好

行李保險

CHINESE OPTICAL COMPANY

精益

OPTOMETRISTS & OPTICIANS

戴眼鏡爲目光計

請戴用精益眼鏡

驗光準確　儀器精良

品質高尚　價格公平

上海南京路新世界東首

精益眼鏡總公司啓

廣生行有限公司啓

各埠廣洋貨店均有代售

本行暢銷三十餘年各省均設支行

價目

大號每瓶四角八分
二號每瓶三角
三號每瓶一角八分
四號每瓶一角二分

璇閨情話

吾愛：汝近來獨抹雙妹老牌雪花膏、汝之容顏、愈柔膩白皙、益增嬌艷、直是我心目中之安琪兒、深我之情感中、將因此而引起美感、而汝對於化妝一物、決心購用國貨、汝之愛國熱心、尤足使我欽佩、愛……

雙妹老牌

雪花膏

黨務

總理遺囑

余致力國民革命凡四十年其目的在求中國之自由平等積四十年之經驗深知欲達到此目的必須喚起民衆及聯合世界上以平等待我之民族共同奮鬥
現在革命尚未成功凡我同志務須依照余所著建國方略建國大綱三民主義及第一次全國代表大會宣言繼續努力以求貫徹
最近主張開國民會議及廢除不平等條約尤須於最短期間促其實現是所至囑

市宣傳部積極籌備
總理奉安典禮兩路宣傳列車
五卅慘案四週紀念宣傳計劃
該部第八次部務會議之重要議決
馮玉祥叛變將呈請中央下令討伐

本市市執委會宣傳部、於五月廿一日開第八次部務會議、部長陳德徵主席、紀錄鮑容、

○報告事項○

一、主席報告、略謂、今天為本部第八次部務會議、有幾件事要報告的、有幾件重要的事待討論的、一、本部部務會議日期、已經上次部務會議決定改在每星期日下午二時舉行、上星期日因工作太忙關係、故延到今天補開、嗣後仍在星期日下午舉行、請各位注意、二、奉安宣傳列車籌備已將就緒、籌備委員中、上海方面應派員參加各組工作、宣傳列車上所用之宣傳文字、亦應積極籌備、三、五卅慘案紀念將到、今天須詳細討論宣傳方法、四、討馮宣傳工作、是本部最近一件很重要的大事、關於此次馮玉祥突然甘冒天下之大不韙、勾結蘇俄、反抗中央、破壞革命、破壞統一的事實、報紙上均略有記載、這實在是最近時局中、最近革命階段中一個很值得注意的問題、投機的倒戈人王馮玉祥、本不知革命為何事、完全是一個軍閥、我們現要詳細討論討馮的宣傳辦法、努力宣傳、因為馮賊不除、革命決不會成功的、二、秘書陶百川報告、略謂宣傳列車籌備事宜、本席係代表部長參加籌備、故知之較詳、現大致已布置就緒、職員辦公地點、已覓得北火車站頭二等待車室、本部所派職員、亦須於今天會議中推定、以便屆時隨車出發、至於計劃奉安五卅等宣傳工作、主席已有詳細報告、此後關於撤銷領事裁判權問題、也是極值得我們努力宣傳、喚起民衆的一件重要的事、自中央宣布撤銷領事裁判權後、在許多外國報紙上可以看到各帝國主義者的商人、起來反對的文電、但是我國大多數民衆、對於這件事、好像不甚經意、很少起來擁護的、於此可知我國多數民衆、對領事裁判權的撤銷、尚不知其重要、我們應努力喚起人民對這件事的認識、以貫澈撤消領事裁判權之目的云云、三、指導科報告、（黃謬）一、陳英士紀念公祭典禮、二、奉安典禮宣傳列車之籌備、三、指導工作、八區演講會之組織、四、編審科報告（鮑容）一、五月革命紀念冊下集及其他傳單標語圖書等之編印、二、反動刊物之審查和禁止、三、工作報告之編製、四、今後之工作計劃、（詞長從略）

○討論事項○

A、關於奉安宣傳方面的、一、派員參加總理奉安滬甯滬杭兩路宣傳列車籌委會案、議決、派陶百川（委員）黃謬、張鵠洲、范天蕉（演講科）、袁學易、潘鼎元（藝術科）、陳應賢、吳何畏（總務科）、八同志前往參加、二、宣傳列車抵滬時、召集市民大會擴大宣傳案、（議決）通過、并指定南市由一區黨部負責、閘北由六區黨部負責、三、總理奉安日、應由本部通告本市各大報在封面上印總理遺囑、並通告民國日報於是日印藍報案、議決、通過、四、製印總理遺像紀念卡片案、議決、通過、交編審科酌辦、五、由本部函市公安局通告全市、於總理奉安期內、停止一切娛樂、並不准舉行任何婚壽喜宴、以誌哀悼案、議決、通過、屆時派員出發密查、并任人檢舉、以憑懲處、六、通知全市各遊戲場、在六月一日一律停業一天、以誌哀悼案、議決、通過、交指導科派員前往各遊藝場接洽、並函公安局、七、發行總理奉安典禮紀念特刊案、議決、通過、交編審科辦理、B、關於五卅宣傳方面的、五卅慘案紀念宣傳辦法案、議決、依據中央所頒布之紀念辦法進行籌備、議畢散會、

總理奉安滬甯滬杭兩路宣傳列車籌委會
第二次會議
決定沿途宣傳程序
統一職員服裝證章

總理奉安滬甯滬杭兩路宣傳列車籌備委員會、於十九日下午二時在上海特別市黨部舉行第二次會議、出席者江蘇省黨部代表許聞天等、浙江省黨部徐文台等、南京特別市向世南等、上海特別市陶百川等、兩路特別黨部閔耀鏘、主席陶百川、開會如儀、議決案件如下、一、南京特別市黨部江蘇省黨部均因向中央接洽奉安宣傳事項、各刻有鈐記、請擇一為本會鈐記案、決議、採用江蘇省黨部所刻之長方鈐記、並向中央備案、二、車輛問題案、決議、推閔耀鏘再向車站接洽、三、沿途宣傳程序案、決議、宣傳列車在二十五日起程至三十日抵首都——廿五日在杭州、廿六日上午在硤石、下午在嘉興、念七日上午在松江、下午在上海南站、念八日上午在上海北站、下午在崑山、念九日上午在蘇州、下午在無錫、卅日上午在常州、下午在鎮江、三十夜至南京、——四、宣傳列車所過各地、沿途縣市黨部應如何籌備民衆大會、以便本會擴大宣傳案、決議、由本會擬具統一辦法、推江蘇浙江南京三代表起草、請蘇浙兩省黨部採用、五、各地黨部代表寄宿地點案、決議、由上海市黨部暫借學藝會、六、編印宣傳品案、決議、由浙江省黨部負責籌備、七、統一服裝及製定工作人員證章案、決議、交總務科辦理、（服裝用長青色、證章式樣由總務科規定）、八、辦公日期案、決議、定五月二十日上午九時開始辦公、地點在北火車站頭等客車休息室、九、各代表車費及旅費應否由籌備委員會公費內開支案、決議、在籌備委員會公費內開支、十、用本會名義再請求中央撥款五百元以免經費缺乏之案、決議、通過、十一、宣傳列車應否調派武裝同志十人以資保護案、決議、函第五師調派、七時散會、

各級黨部工作

執委會議

五區二十一次執委會
□聲討叛黨禍國的軍閥馮玉祥

本市五區執委會於五月二十一日開第二十六次常會、主席張載伯、紀錄沈半梅、開會如儀、主席暨各部相繼報告工作概況後、開始討論、決議如下、一、馮玉祥叛黨禍國、應如何表示案、議決、通電全國、一致聲討、二、二十分部呈請開浚洋涇新溝濱案、議決、函港務局、三、日華工會呈請函公安局、准隨時拘捕反動份子以維工運案、議決、准函三區公安局及保安五隊、協助該會、四、祕、五、二十分部呈請嚴懲捕獲盜匪、並獎勵出力警士案、議決、呈市執委會、分函警備司令部及公安局辦理、六、十分部呈為黨員朱寶愷划船、被濬浦局利中小輪撞損請交涉賠償案、議決、准函濬浦局、七、宣傳部出版週刊定名「浦聲」、請備案並予津貼案、議決、照准、並酌量撥資補助、

黨員大會

區十一分部七次黨員大會
□亟謀緊張工作籌組宣傳會議

四區十一分部、於昨日下午七時、開第七次黨員大會、由杜一如主席、區代表潘鼎元指導、討論事項如下、（一）如何加緊宣傳工作案、（決議）（一）限期舉行演講會、（二）定期舉行臨時演講會、（二）由宣傳委員繪圖張貼、（二）以便遴選代表、參加區宣傳部舉行之演講競賽會案、（決議）下星期日舉行、

區討論會

二區三分部首次討論會
□討論題為「什麼是民族主義?」

二區三分部前晚在梅溪小學開第一次討論會、由周斐成主席、市訓練部派吳顯仁指導、討論題為「什麼是民族主義」、研究要點有四、一、民族主義的定義、二、民族與國家之分別、三、中國民族的地位、四、實現民族主義的辦法、開討論甚為詳盡云、

改選執委

四區二分部

本市四區二分部、於昨日上午舉行改選大會、由潘國材主席、市代表朱亞揆、區代表容曉林列席監選、結果潘國材、唐人強、韓勁持當選為執委、容曉堂、唐鈞當選為候委、當晚開第一次執委會議、互推唐人強為常務、潘國材為組織、韓勁持為宣傳、並議決獻國幣拾元至總理陵園云、

九區十分部

該分部昨開黨員大會、舉行改選、市代表陳柏心、區代表錢海波監選、陳亞夫主席、選舉結果、陳亞夫、莊敬熙、沈承基當選為執委、嗣即討論、一、擁護撤消領事裁判權案、議決、發電擁護、二、略、三、限制米價飛漲案、議決、呈請上級轉咨糧食委員會、設法限制、四、取消鄉校徵收學費案、議決呈上級轉咨教育局請求取消、七、夏令初交宜重衛生案、議決、一、函請衛生局派員注射防疫針、二、清潔街道、六、呈請開闢華濟港案、議決、通過、七、呈請市黨部從速整理上海農運案、議決、通過、八、呈請取消區分部担任區黨部經費、並請上級津貼區分部案、議決、通過、九、莊家涇應設公安派出所、前經呈請上級辦理、迄未實行、應如何辦理案、議決、再行函催、十、前經議決巫卜星相禁絕鴉片一案、迄未執行、究應如何進行案、議決、交執行委員會督促當地駐警嚴厲執行、散會後、即開第一次執委會、推定陳亞夫為常務、莊敬熙為宣傳、沈承基為組織、

聲討國賊

□一區七分部電討周龍光崔士傑

本市一區七分部、昨為周龍光崔士傑賣國求榮、通電反對云、（銜略）外交部亞洲司長周龍光暨山東交涉員崔士傑、勾結日本帝國主義者、為升官發財之圖、以青白旗下之外交官、甘願賣國求榮、肇外患之端、顯違本黨之對外政策、並棄吾四萬萬同胞五千年基業於不顧、辱國殃民、莫此為甚、是而可忍、孰不可忍、本部同志、誓與國人共討國賊、願食其肉寢其骨、以為今後外交界戒、

總理奉安兩路宣傳列車
明日先出發赴杭
宣傳程序業已詳細規定
念五由杭出發卅日抵京

江浙二省黨部宣傳部南京上海二特別市黨部宣傳部及滬甯滬杭二路特別黨部宣傳部聯合組織之總理奉安滬甯滬杭宣傳列車、在二路沿線各大站演講表演、以廣宣傳、前曾在上海特別市黨部二次會議議決二十三日上海北站備專車出發而往杭、再由杭北上一路宣傳、並於六月一日參加奉安典禮、茲將該列車講演地點時間及担任講者列後、

地點	時間	隊別
杭州	念五日上午下午	第一隊
硤石	二十六日上午	第三隊
嘉興	二十六日下午	第一隊
松江	二十七日上午	第二隊
南站	二十七日下午	第三隊
北站	二十八日上午	第一隊
崑山	二十八日下午	第二隊
蘇州	二十九日上午	第三隊
無錫	二十九日下午	第一隊
常州	三十日上午	第二隊
鎮江	三十日下午	第三隊
南京	三十日晚	第三隊

市民訓會
總務科科務會
□第五次□

中國國民黨上海特別市黨部民衆訓練委員會總務科、於昨日下午二時、開第五次科務會議、出席職員九人、主席黃香谷、紀錄劉鎬、開會如儀、一、報告事項、主席報告、一、本科新添職員張達夫同志、二、本會歸檔案卷、向以團體為單位、現已發生查卷困難情形、二、討論事項、一、重行訂定整理案卷歸檔方法案、（議決）自五月份起、改以案情為單位、並加推陳劍蹤同志協同施越芳同志負責整理、其詳細整理辦法、由黃香谷陳劍蹤二同志詳細訂定、（二）（略）議畢散會、

崑山縣黨部

▲查。封。崑。報。告。一。段。落。

省令查封崑報館反動刊物崑報、自經縣黨部查獲、當即一面函縣政府拘辦其主辦人、一面呈省請示祗遵各在案、茲悉該縣黨部、已奉省黨部訓令、謂該報抗不登記、秘密發行、挑撥社會惡感、確屬反動、應迅函縣府將該報立予查封、崑報一案、或將告一段落云、

江蘇省各縣
監察委員會工作綱要
江蘇省監委會會議通過
分綱目七共計三十一條

江蘇省各縣監察委員會工作綱要、業經江蘇省監察委員會第四次會議通過、茲將全文錄後、甲、總則、一、本綱要根據中央監察委員會公布之縣監察委員會組織條例訂定之、二、縣監察委員會須切實執行中央及省黨部之決議案、遵守中央及本省黨部之命令與指導、三、縣監察委員會須轉發上級黨部之令文、轉呈下級黨部之呈請、并訓令下級黨部行使其職權、四、縣監察委員會每週應將工作情形呈報省執監委員會審核、乙、會議、五、縣監察委員會會議、每週至少須開一次、必要時得由常務委員臨時召集之、六、縣監察委員會每次開會時、均以常務委員為主席、七、縣監察委員會須有委員過半數之出席、方得開會、開會時候補委員得列席、但無表決權、八、縣監察委員因故不能出席時由候補委員遞補之、九、縣監察委員得列席縣執行委員會議、十、縣監察委員會於必要時、得派員參加或列席該縣民衆集會及縣機關和各法團會議、丙、審查及稽核、十一、縣監察委員會應審查之事項如左、甲、縣執行委員會之黨務進行狀況、乙、縣執行委員會各部處職員之勤惰、丙、下級黨部黨務爭執之案件、丁、黨員或黨部被彈劾之案件、戊、各區黨部監察委員每週工作報告、巳、縣政府及其他縣機關之施政方針是否根據本黨政綱及政策、十二、縣監察委員會於案卷簿冊審查之外、為澈底明瞭真相起見、得派員實地調查、十三、縣監察委員應稽核之事項如左、甲、縣執行委員會財政之收支、乙、下級黨部財政之收支、丙、縣機關及法團財政之收支、十四、縣監察委員會受理下級黨部關於財政爭執之案件、丁、指導及解答、十五、縣監察委員會應隨時指導下級黨部之工作方針、十六、縣監察委員會應解答下級黨部關於監察委員會各項法規之疑問、十七、縣監察委員會遇有不能確定如何指導下級黨部或不能解釋下級黨部之疑問時、應轉呈省監察委員會解釋或指導之、戊、處分及彈劾、十八、黨員違背本黨紀律時、縣監察委員會應按其情節之輕重、擬議相當處分、呈請省監察委員會或再由省監察委員會轉呈中央監察委員會核奪、十九、縣監察委員會呈請處分黨員時、須經會議通過、其處分分左列數種、甲、開除黨籍、乙、停止黨權、丙、警告、丁、訓戒、戊、其他、二十、縣監察委員會所呈請之處分、未得省監察委員會或中央監察委員會核准、不得遽予執行、二十一、縣監察委員會遇有不能確定何項處分時、可逕呈省監察委員會議處、二十二、黨員被停止黨權滿期時、縣監察委員會應呈請省監察委員會轉呈中央監察委員會恢復其黨權、二十三、縣監察委員會發現該縣各級黨部及各級執監委員違反本黨紀律有腐化或惡化之行為時、應即檢察其證據、向省監察委員會提出彈劾、二十四、縣監察委員會發現縣機關或縣機關人員之設施、違背本黨製定之政綱及政策、趨於腐化或惡化時、應即檢舉其證據、向上級黨部提出彈劾、二十五、縣監察委員會彈劾案、須證據確實、經會議通過、方得向上級黨部提出、二十六、縣監察委員會之彈劾案、未經上級黨部核准前、不得遽予執行、己、編製、二十七、縣監察委員會為工作便利起見、得根據上級黨部製定之法規、自製各種適用之章程則例圖表等件、二十八、縣監察委員會製定之重要法規圖表、應呈候省監察委員會之核准、方得施行、庚、附則、二十九、凡縣監察委員額定一人者、其工作得適用此網要、三十、本網要由省監察委員會議通過呈請中央監察委員會備案施行、三十一、本網要有未盡之處、由省監察委員會議修正之、

上海縣執委
念四次會議

上海縣執行委員會、於昨日舉行第二十四次委員會議、出席者吳景青、姚垚、鈕長耀、王文屏、蔡炎、列席者監察委員沈景、候補監委陳家浦、胡乃文、鈕長耀主席、胡乃文紀錄、報告事項、（略）討論事項、一、省執委會訓令各縣組織部之統計股改隸於秘書處、其負責人員、應如何支配案、議決、關於統計事務由姚垚委員負責、不另聘幹事、二區執委何瘦梅同志呈請辭職案、議決、照准、並令飭二區執委會將候補第一名遞補、三、二區執委會呈請、轉函縣教育局在浦東三林塘鎮設立中心小學案、議決、照轉、五、略、六、本會候補執委陳清同志患病身故、本會應如何表示案、議決、一、定期舉行追悼會、二、呈省請求撫恤、七、三區黨部呈報委任沈景等九人為遊民習藝所執行委員請予備案並轉咨縣政府加委案、議決、准如所請、八、上海縣閔行醫藥聯合會請予備案、議決、准予備案、九、祕書處提交之調查塘灣農民韓潤昌控告被保衛團員非法拘捕渠之兄嫂一案、業經調查清楚、附具書面報告、請予核施案、議決、事關刑案、飭向法庭起訴、訓練部提總理奉安典禮、本會應否推派代表前往參加案、議決、推派鈕長耀王文屏二同志前往參加、十一、蔡炎同志提、本縣小學教職員聯合會改組委員會、召集困難、應如何辦理案、議決、由本會會同縣教育局再行召集談話會、議畢散會、

女音樂家（下）

某女士擅長音樂・日夜研究・不遺餘力・日久她的腦筋因為過分刺激・頭就發痛了・中西藥品・服之殆遍・能全愈・後來服用虎標頭痛粉・她的頭部・就此不痛了・

虎標頭痛粉

專治一切頭痛

總發行上海虎標永安堂 北四川路八十九號

永安先施新新會豐各大公司五洲中西中法太和濟華堂各大藥房林大森及各烟紙店均有出售

本埠新聞

紀念總理兩大建築之進行
總理銅像與中山紀念堂 籌撥經費推定保管專員

上海黨政軍第一次聯席會議、議決建築總理銅像一座、樹立於滬甯車站之草地上、並擇地建一中山紀念堂、以資崇敬、當舉定委員會辦理此事、昨日下午、各委員在亞爾培路褚民誼氏宅內開會、討論進行事宜、議決(一)函請市黨部、即在救國基金內撥出十萬元、為鑄像建堂經費、(二)推定褚民誼張羣熊式輝陳德徵王延松五氏為保管此項經費之專員、(三)銅像樹立地點、仍為滬甯車站、中山紀念堂地址、則以曾勘五處、不能合用、仍再覓勘相當地點、

奉安典禮 外部函請各國領事參加
請柬明日由駐滬辦事處發出

此次舉行奉安典禮、外部照會訂約十六國公使、屆時來京參加、已誌各報、玆悉外交部除照會公使外、並對上海各國領事、軍官、發出正式請柬、請共同入京參加奉安典禮、此項請柬、由外部駐滬辦事處印發、准明日即可送達、

犬養毅等明日抵滬

日本犬養毅氏定期來華、參加總理奉安典禮、已誌昨報、玆悉犬養氏已於昨日在神戶乘長崎丸郵船來滬、明日(二十三)三時在匯山碼頭上岸、下午二時進口、此次偕同來滬者、有頭山滿氏、及宮崎福天夫人等數人、均為日本民政黨之重要人物、而與總理有交誼者、故此次均以私人資格來華參與、國府蔣主席、及戴院長季陶、昨有聯名電文致日本歡迎、並誌感謝之意、外部亦已訓令駐滬辦事處、屆時妥為招待、國府方面、並於昨日電囑張市長及留滬之交通部航政司長殷汝耕赴江干歡迎、並照料一切、

黨政軍二次談話會 定今晚六時

上海黨政軍聯席會議、因有重要事項、亟須會議、故定今日下午六時、召開第二次談話會、以便討論一切云、

張市長返滬 ▲朱培德同來

中央委員上海特別市長張岳軍氏前奉中央電召晉京、已於昨晨與朱培德氏同車返滬、大中社記者昨日下午赴市政府訪張市長、張市長以公務忙碌、對記者所發問備答覆數語、茲錄如下、問聞中央將召集中委執監委員會、協商時局問題、已否定期、[答、已否]接到正式通知否、答尚未接到、問、中常會之討論、有無召集執監會議之必要、答、未討論、問、中常會對時局問題、會討論應付方法否、答、未、問、朱益之先生返滬後即將返江西防地否、答、即返京、

陳泳訓來電報捷

中央命令派赴粵境之軍艦六艘、由吳淞口及福州兩處開出後、海容及楚材、江元、應瑞等四艦業已直駛粵境、永績、永健兩艦、先在汕頭海面担任巡弋任務、昨日本埠海軍方面得有陳泳訓司令電稱、永健永績兩艦、疊次開砲在汕頭向敵轟擊、敵勢已挫、

陳文麟代表赴京
▲定二十五日。

飛行家陳文麟所派之代表吳有恩、抵滬以後、疊向各方報告陳氏長途飛行之經過、昨日吳又至本埠航空協進會報告、現吳已定於二十五日、偕同海軍政治部主任陳德森、同赴南京、向海軍署及航空署報告經過、並接洽事務、

美艦隊司令抵滬

美國新任中國揚子江海軍艦隊司令克文氏、已奉令由美乘太來洋行之格來號輪來滬、業於昨日午刻抵滬、當在新關碼頭上陸、克氏即日履新、

楊光泩等回京
報告中英甯案。。。。

外交部情報司幫辦楊光泩、財政部關務署科長吳競、對中英甯案中之南京和記洋行損失、為數過鉅、除請英方委員電囑該行前帳房沙特、由英來華、面詢一切詳情外、昨楊吳兩委員、已搭車返部、向外財兩部報告面詢情形、以定繼續審查及邀同英方委員、赴甯實地履勘之方針、

海軍籌備參加奉安
擬定江面警衛規則 加派德勝運艦參加

海軍司令部奉安典禮代表、業已派定參議吳光宗赴京參加、玆將昨日所得消息、彙誌如左、

▲擬定江面警衛規則 總理靈櫬由浦口渡江時、江面之警衛、已經海總部電調西征駐鄂各軍艦担任、該部復擬具警衛規則十條、由吳代表攜京、昨日奉安籌備委員會通過照辦、海總部現正繕印、不日即分發各軍艦艦長遵照辦理、

▲楚有咸甯兩艦返甯 駐鄂軍艦自接總部命令後、楚有咸甯兩艦、於前日下駛、昨晨抵下關、

▲政訓處派員赴京宣傳 海軍政訓處因總部已派吳光宗為代表、故不再另派、惟日內將由該部職員、出發至首都宣傳、昨日並議決奉安宣傳辦法、一、編輯特刊、二、製布標語交各艦長張掛、三、分貼標語、

▲加派德勝運艦參加 海總部除派威勝軍艦恭迎靈櫬過江外、玆復派德勝運艦赴京參加、該運艦之任務、完全係專備迎櫬之中央委員國府委員特任官外賓等乘搭過江、現定二十七日開往浦口、

巴爾敦昨日離滬

英國駐阿卑西尼亞公使巴爾敦、巳將各項部署移交完竣、昨日正午十二時、搭美利亞輪船離滬赴任、巴氏寓滬甚久、故昨日在三馬路海關碼頭歡送者中外人士共計有一百餘人之多、外埠駐滬辦事處處長陳世光、英國駐華公使藍溥森、及滬總領事康斯定、英將鮑來脫夫婦、并軍樂隊一隊、此外尚有英軍一百五十八人、

英使本週內晉京

英國駐華公使藍溥森氏、自來滬後、曾與王部長一度討論中英外交問題、極為歡洽、昨日正午十二時、該氏曾親往新關碼頭歡送新任英國駐阿卑尼亞公使巴爾登赴南非履新、據藍氏語記者、謂本人於本星期內、將赴京一行、

奉安大典之崇敬
日政府對紀念樹交由芳澤帶來 領署海陸軍下半旗崇敬

▲奉贈紀念樹 奉安典禮中、日本政府奉贈紀念樹、植於紫金山總理陵基、計檜高野槇及粉櫻花各十本、田中首相亦特贈水松一本、均由芳澤隨帶來華、

▲通令下半旗 日領署訊日政府已於二十日正式令駐華使領及海陸軍、對奉安典禮特別崇敬、規定禮節如次、二十八日至六月一日、駐南京之軍艦均下半旗禮一日、其他各地海陸軍下半旗一日、總理靈櫬經過地方之日領署海陸軍、均須隨時下半旗以示崇敬之意、

無線電管理處推派奉安代表

本埠建委會無線電報管理處、昨日(二十一)開處務會議、以總理奉安為期已近、應舉代表赴甯參加典禮、當經舉出李心莊徐恩曾二人、並預備禮物隨帶赴甯、

交部定購四飛機到滬

交通部為開辦滬甯及京漢航空郵政、特向美國定購飛機四架、昨日已由美輪茄萊號運到上海、午後即在浦東棧房內、已通告交部派員來滬提取、

徐交涉員遵守辦公時間

新任特派江蘇交涉員徐謨、自蒞任以來、對於署務積極整頓、曾在紀念週席上表示意見、並主張嚴守辦公時間、凡晨到及散值、均須簽字於考勤簿上、昨為第一天實行之期、徐交涉員亦親自簽到、其餘科長科員等無不准時到署簽薄、

五路軍運回槍械

討逆軍第五路總指揮部參謀周演民、前任副師長時、因行營槍械缺乏、曾派專員赴粵購備各種軍械、計有德造白克門手提機關槍兩枝、駁壳槍五支、蘇格槍十支、勃郎林手槍六寸兩支、四寸一支、及槍彈、彈夾、彈帶等多件、由粵運滬、迨抵滬時、經吳淞要塞司令部檢查扣留、轉繳淞滬警備司令部、玆以討逆急切、軍事孔殷、該部特派副官一員、於昨日抵滬、前往龍華警備司令部開單領取、運回北平應用、

商整會組織大綱 即將重行頒布之
內容並無十分改刪

上海特別市商人團體整理委員會、自奉中央命令整理商人團體後、業已舉行三次談話會、最後議決於月之二十五日上午九時召集正式會議、假總商會成立、及施行前四商人團體職權在案、記者昨晤某整理委員、詢及中央十三次常務會議決議復議組織大綱之事、據某委員語記者云、中央此次復議組織大綱、係工商部孔部長所主張、但並無十分改刪、聞不日即可重行頒布、記者又詢商整會成立後開支問題、某委員曰、此事委員會方面已規定整理期內開支數目、不久當可知曉云、

上海特別市商人團體整理委員會昨函市黨部市政府警備司令部社會局云、敬啓者、案奉中國國民黨中央執行委員會電令、整理上海特別市商人團體、以期統一商民組織、并指定洽卿等三十四人、洽卿等七人召集開會、玆經各整理委員商定、於本月二十五日上午九時正式開會、宣告成立、開會儀式、即在舊上海特別市總商會會所舉行、除專電分呈中央黨部國民政府行政院工商部請予屆時派員來滬致訓外、相應專函奉達、敬祈屆時賜予指導、俾有遵循、毋任盼禱、

市救國會第七次執委會議

上海特別市國民救國會、於五月二十日開第七次執行委員會、討論事項如下、一、祕、二、市執委員來令、為令查協記陞南貨號充公之荷蘭糖是否日貨、仰即詳細查明具復案、(查案函復、)三、孟浩然來函、為武進商人被扣洋布、請求補繳罰金原貨發還案、(函復案經議決充公、)四、市執委會來令、為胡杭青與張子良行賄一案、仍令本會查究辦理案、(函胡杭青來會談話後再核、)五、市執委會令、准交涉公署函請查放大來洋行等被扣之美木案、(交調查科調查後再核、)六、季學文來呈、為請查放被扣砲紙油墨等貨案、(調查後再核、)七、市執委會來令、為令於一週內趕製前反日會所征基金及扣留日貨清冊具報案、(照辦、)八、祕、九、陸鳳竹提議、擬將本會統計科移入前全國商聯會原址辦公案、(照辦、)十、祕、

海軍政訓部會議

海軍司令部政訓部、昨日(二十一)下午一時開部務會議、到者全體職員、主席陳代主任德森、行禮如儀、主席報告一週間黨務政治軍事情形、各科科長報告最近工作情形、嗣議決五卅辦法如下、(一)編輯特刊、(二)分貼標語、(三)製布標語、(四)派陳鶴侶等屆時參加大會、

王延松懇辭救國會職務

王延松君前以事務繁劇、曾迭向市執委會懇辭救國會職務、俾得減輕仔肩、而免覆餗之虞、旋經市執委會一再慰留、不獲如願、玆以王君除担任市黨部監委會常務職務每日須到會辦公外、復蒙中央委任為上海商人團體整理委員會委員、因之事務益形繁多、所有救國會職務、勢難兼顧、聞王君已於昨日再呈市執委會懇辭矣、

公安局續委椽屬

上海特別市公安局祕書陸銓王傳診呈請辭職、均奉袁局長核准、昨已會委汪希陳聲聰為祕書、並委李沐藍挺英為督察處督察員、昨均分別到差、

飛鷹老牌煉乳

飛鷹老牌煉乳在中國行銷已六十餘年滋養豐富有口皆碑最合哺養嬰孩之用且為無論何人強身健體獨一無二之補品也

認明老牌 謹防假冒

婦女奇藥

上海四馬路五洲大藥房發行 各省分行及國內外各大藥房均有分售

婦女各病,大都氣血兩阻氣傷!則血衰而經期錯亂從此面黃肌瘦・飯量減少生育絕望・且有意外之憂

女界寶是婦女奇藥 其所以特效於婦女各科者因其有氣血兼補之功凡「經期不準」「痛經」「不孕」等症

試服一瓶之後 得補氣補血・去瘀生新之功 經期從此準確・痛經立即痊愈 飯量增加・面色紅潤 更有溫暖子宮之力 久婚不孕者・服之有弄璋之慶

奇效如神 立試立驗

○每瓶一元 每打十元○

上海四馬路五洲大藥房總發行 各省分行及各大藥房均有出售

防疫問題 須從實際上做起

亞林防疫臭水圖

購備亞林防疫臭水勤洒於牆根屋角・一切微生蟲觸着此水・立即死滅,一面於家庭佈置清潔・個人口中・常含本藥房出品之國貨「良丹」以抵抗外來之傳染・斯乃實際上防疫之道・腦膜炎傳佈雖烈・照此精密防範・永不相侵矣・

價目 (亞林臭水) 一介侖叮一元三角 二五介侖叮七角 半介侖叮四角 (良丹) 最小包五分 小包一角 中包二角五分 大包六角 附送銅盒

上海四馬路五洲大藥房發行 各省分行及國內外各大藥房均有分售

時局問題不致影響奉安

馮部逆跡昭著惟解決極易 中比庚委會改奉安後舉行

○褚民誼談話○

記者昨訪中比庚委會委員長褚民誼氏於中法工校、叩詢中比庚款委員會會期、及對時局問題之感想、蒙告下列之談話、▲中比委會 褚氏謂中比庚款委員會、原擬本月二十日左右在滬開第一次會議、討論支配用途辦法、**茲以總理奉安期近・且比國委員長刻未來滬、**余亦擬於二十五日赴京參加奉安典禮、**因是中比庚委會改在奉安以後舉行・**好在事非急要、不妨稍緩數日也、▲時局問題 褚氏又謂、時局問題、據近日報載形勢、已甚危迫、**惟總理奉安大典不致受影響・蓋果阻礙奉安・某方罪狀更大・想其不敢甘冒此大不韙也・**且津浦路戒備周密、奉安典禮定可如期舉行、至時局突形緊張原因、據余個人推測、馮本人或無此心、惟其部下兵多、擁兵之各將領、為謀擴充其勢力計、自不能不出於一戰、以遂其欲、因自中央開編遣會議以後、各地軍隊均須受中央編遣、是則非特不能擴充、且將削減其權力、**・馮部以其傳統觀念之錯誤・不能推誠相見・亦不以國家利害為前提・致有私購軍械・暗謀反抗之舉・**是猶歐戰時、德皇或未必主戰、而國內擁有重兵之將領、則恃其兵精械足、不得不謀一逞、以遂其私、當此之時、為其對方者、自亦不能不有所防備、於是猜忌以起、及至不相容時、戰事遂不免爆發矣、迨至歐戰終了、各國以受戰事上深鉅之創痛、遂倡議和平、但表面上雖有縮軍會議、弭戰條約等等之舉動、而其實際、則國際間之猜忌仍深、戰備猶不肯放棄、且暗中進行、正未已也、中央政府此次對馮、雖不足以歐戰相比擬、**解決馮部時期・雖或不能如討桂之迅速・但遲早之間・終可解決也云云・**

市政府注意越界

將整理華租交界處界石 照會英法領事會勘界線

上海特別市政府、前以華租交界時有發生警權之爭執、為免除前項爭執計、須將華租交界處處界石重行豎立、方資顯明而杜糾紛、奈因前項界石年久湮沒、或因妨礙交通移豎路邊、殊非劃一界址之道、於是決計另釘界石及門牌、惟須會同交涉公署合作辦理、曾經函由交涉公署、轉函駐滬領袖總領事暨法總領事、請予轉飭工部局、訂期會勘界內各界線、以資豎界去後、茲聞公共租界方面尚未答復、法租界方面聞已允為會勘、但此事須寬緩時間、以資準備、

治咳專家 唐拾義 久咳丸 有華咳防病之功
每瓶一元 世界各埠均有經售
上海[illegible]路近[illegible]路

市府一科長逝世

上海特別市政府第一科長曾唯、任職以來、頗著勤勞、詎於昨日忽患腦充血逝世、曾氏體氣素健、前日下午、尚在市府辦公、乃昨晨五時得病後、僅延一小時、即易簀、聞者悼之、茲聞遺缺現由張市長委派秘書郭棻暫代、

市區將推設公廁

市財政局推設公廁事、業已召集討論全市公廁會議、決定推設滬南滬北浦東及滬西四區公廁、限于二年內完成、分為四期、以每半年為一期、現已着手實地查勘地點、應用畝分、由土地局交涉租購手續、一面由工務局測繪圖樣、所定辦法、由財政局通知清潔承商、直接向衛生工務兩局接洽、聞第一期應完成之公廁如下、甲、滬南區計五所、甯紹碼頭、二、國貨路、三、喬家路永興橋、四、大境路大境弄口、五、高昌廟路、乙、滬北區計五所、一、恆豐路金陵路口、二、烏鎮路新疆路口、三、永興路民德路口、四、寶源路商務書館後面、五、邢家宅路狄思威路邊、丙、浦東區計三所、一、洋涇鎮高家弄、二、賴義渡大街後、三、老白渡東坊里、丁、滬西區、一、曹家渡、二、周家橋、

赴暹僑胞注意

▲須先請醫生驗疾

全國商會聯合會昨接暹羅中華商會來函云、逕啓者、暹羅政府近日頒布移民新律、凡入口僑民遇染有疾病、均被扣留候船押回原籍、而疾病之中尤以眼疾注意、本會為利便僑胞起見、業經幾次據情交涉、僅得移民局允許將頭二兩等搭客及有嬰孩之婦人或六歲以下之孩童領保在外調治、查此律頒行之後、國人來往暹境者咸覺不便、但屬於居留政府之法律問題、本會不能抗議取消、尚希以後國人來暹、先請醫生驗明本身、是否染有目疾或他種病症、以免到暹後被受拘留之苦、敬希貴會博愛為懷、痌瘝在抱、相應函達查照、敬將此項事情登報章或函告各社會團及旅店俾各週知云云、該會接函後、即通電全國各機關商會知照、

嚴禁出售冥鈔

上海縣政府昨日訓令縣公安局各鄉行政區長云、為令遵事、案奉江蘇省民政廳訓令內開、案奉江蘇省政府訓令內開、案准中國國民黨江蘇省執行委員會函開、案據奉賢縣執行委員會呈稱、請轉函省政府通令嚴禁商店出售冥鈔票、敬祈鑒核事、案據第五區執行委員會呈稱、該區第一次黨員大會、討論禁止商店出售冥鈔票以免混淆、恐愚受騙案、經決議呈縣黨部轉縣公安局從速嚴禁等情、據此、查冥鈔票本屬滑稽、迷信物品、且流傳頗廣、并非限於一隅、爰經鄙會第十三次委員會議決議、呈請鈞會函省政府通令嚴禁在案、理合備文呈請鈞會俯賜鑒核、准予函知省政府通令嚴禁、實為黨便等情、據此、相應函達、即希查照辦理為荷等由、除函復外、合行令仰該廳即便遵照辦理、此令等因、奉此、除分令外、合行令仰該縣長即便遵照、轉飭所屬一體查禁、此令等因、奉此、除分令外、合行令仰該局長即便遵照、轉飭所屬一體查禁、切切此令、

積極開濬蘇州河

蘇州河流貫蘇省南部、關係米運甚鉅、近來日漸淤積、以致米價日益增高、上海特別市港務局鑒於斯情形、故發起大規模之開濬、但因各種關係、一時尚不能完全實行、暫從烏鎮路橋至華盛路口一段從事開鑿、日前已派員測量完竣、現由港務局起草投標章程、約一星期後、即可呈請市府批准登報投標、三周之後即可動工、所需經費、完全由閘北米業聯合會負担、該會業已籌得六千元、但恐不敷開支、故該會主席范和笙決定於明日召集全體委員商議籌款之方、預定計劃、先向各委員量力借墊、以該會會費按月本利攤還、

永遠吾人深刻不忘之「五卅」慘案

四週將屆各界籌備紀念

五卅慘案發生、將屆四週、東亞同文書院中華部、暨治大學學生會、泉漳中學學生會、漢中留滬學生會、韓國青年團、台灣青年團等各團體、昨為五卅慘案、特發表主張、徵求各界意見、籌備四週紀念、茲錄其原函云、「五卅」慘案、「五卅」運動、是帝國主義直接屠殺我愛國同胞的殘暴行動、「五卅」運動、是愛國同胞最偉大的運動、出於愛國熱誠自動起來反抗一切帝國主義最英勇最偉大的運動、我們上海革命工友和學生、尤其是「五卅」運動最有力的領導者、是全國反帝國主義的急先鋒、現在「五卅」四週年紀念日將屆、凡我革命民衆、均由繼續過去革命精神、一致起來作偉大熱烈的表示、尤其是目前各帝國主義對我國的侵略、日益加厲、使中國完全變為殖民地的地位、一切傷心慘痛之狀況、在在足以給我民衆莫大激刺、若不一致奮起、與帝國主義血肉相搏、不但歷史上最偉大的「五卅」運動、將埋沒無聞、且等於坐視帝國主義之侵略、坐視我國變為印度朝鮮第二、言念及此、能不痛憤萬分、敝會等有鑒及此、特不揣冒昧、擬進行聯合上海各界愛國同胞、共籌紀念「五卅」方法、并進行上海各界紀念「五卅」的總組織、以期步驟一致、行動統一、進而喚醒同胞一齊在反帝國主義旗幟下團結起來、澈底打倒帝國主義、謀中國之根本解放、但敝會等力量微弱、莫能担當、素仰貴會富於革命精神、為社會衆望所歸、必能同情敝會等所主張、因此特派代表一人、徵求貴會意見、望貴會能完全同情、作為發起人之一、聯合一致進行、共籌紀念方法、希賜接見、並希迅予答復為荷、

縣建設局查勘三鄉河道

上海縣建設局局長張潑生、查得浦東三林鄉之三林塘港小黃浦等三處河道、年久失濬淤塞不堪、有礙農田灌溉水利、迭經各鄉董呈請疏濬以利農業等情、張局長當派本局技術員陸耀常、於昨日下鄉分別察勘、當由該鄉士紳蔡炎、薛惠林等、導往各河察看、勘得該三處河道淤塞不堪、非從事開濬不可、估計開濬預算經費、約需二萬餘金、陸技術員查勘完畢、當即返滬、繪具草圖、報告張局長核奪、

日紗廠勞資糾紛

日華紗廠細紗間工人三百餘人、因事與日人發生衝突、並推舉代表往日華工會報告衝突情形、昨本為該工會之常會期、已將此問題列入議事日程、後因到會委員人數不足、流會、聞該工會擬於昨晚召集細紗間全體會員、開會以謀圓滿之解決、

英艦撞沉木船

昨日上午十一時三十分、英兵艦開痕脫Kent號、自浦江開往吳淞口、方駛至北京路口工部局碼頭與第十五號浮筒相近時、忽有一木船、直駛而來、一時不及避讓、遂被撞沉沒、

新大明慘案昨訊

新大明輪慘案、業由家屬會代表請願交涉公署、要求從速向日方提出交涉、已誌前報、茲聞承辦此案之吳凱聲律師、已於昨日面晤徐新交涉使、協商關於對日交涉生命賠償損失辦法、據徐交涉使意見、已有相當辦法、但家屬會方面、必須內部團結一致、方可以整個的對日、吳律師之意見、謂現在各方面家屬已有團結一致之力量、苟大通公司能開誠協商此事、或可於最短期間解決、吳律師與徐交涉員協商多時結果如下、一、先由律師約定各方負責代表妥商辦法、以免發生內部爭執、二、由徐交涉使定期邀集各方代表到署協商、三、各家屬要求大通公司在對日未解決以前接濟一萬元、交署准即函知大通公司照辦、

請粵同鄉援助

新華輪家屬

招商局新華輪失事慘案、迄今四月有餘、延未解決、家屬方面已三次推粵籍代表、步行赴京請願、亦無結果、家屬會因鑒於家屬之困苦、又於昨日午後復推粵籍家屬代表集華清、持函親赴旅滬同鄉廣肇公所廣東同鄉會廣東俱樂部等各團體、請為援助、救濟被難家屬、經各團體一致慨允予以援助、

航業保險之發起

上海航業團體、鑒於海上航行危險殊甚、往往觸礁沈沒、生命損失無從所償、航業領袖三北公司經理虞洽卿、航業公會主任陳伯剛等、特發起組織航業保險公司、議決規定資本二十萬、先收半數、按照各航商公司輪船噸額派認股款、已認定者、招商局三萬零八百、政記一萬四千、三北一萬、肇興鴻安四千、和豐北方大達各三千、大通仁記各二千、平安直東敏大行甯興同德達興各一千、并推定三北公司虞洽卿、航業公會陳伯剛、甯紹公司袁履登、招商局洪雁賓、肇興公司陳幹卿五人為籌備員、昨日下午、又假航業公會開第二次籌備會、議決收款日期為六月一日、

各工會消息

▲海員工聯總會 昨日下午一時開第六十九次常會、趙植芝主席、劉禹州紀錄、討論事項、一、溫州分會指委徐趨要求加薪案、議決飭照議定薪額支給、二、招商局函覆前定各輪茶房加收票價二成之酒資、例向未行、請查照案、議決飭上海分會檢繳該局加收酒資通告、再行核駁、三、天津分會呈請函河北省交涉署、照會日領轉飭日輪對於徵求員登輪勿加干涉、請示遵案、議決照辦、四、工友季國勝函請向黃浦汽輪局交涉繼續工作、并聲明報酬案、議決覆知本會為工友辦事、向不受酬、此事飭甯波分會辦理、

▲輪船木業工會 昨開第三次執委會、葉翔皋主席、議決案如次、一、製發會員證章、限制非會員及未登記之工友、在範團內工作、二、整頓各支部案、交宣傳組織兩股負責辦理、三、呈經市民訓會添發工會條例、以便分發各支部遵循施行、四、各支部開支預算決算案、待下屆常會討論之、五、未登記工友應提出警告案、議決俟社會局註冊後、再擬切實辦法、提出警告、

▲修造民船業工會 昨日下午舉行第一次執行委員會、主席李厚仁、紀錄秦自權、行禮如儀、討論事項、甲、推定常務委員案、公決推定陸火富為常委、乙、推定四股主任案、公決推定陸火富為總務股主任、陳芳興、李厚仁為宣傳股正副主任、陳安金、魏炎夫為訓練股正副主任、董守裕、呂和林為組織股正副主任、丙、聘請職員案、公決聘秦自權為秘書、余降初為總幹事、金楚相為義務顧問、丁、推定會計案、公決由總務主任兼任、戊、規定執委常會日期案、公決每星期一開會一次、巳、臨時動議、秘書秦自權辭職案、公決一致挽留、

▲市浴業工會 二十一日開第一次執委組長聯席會議、徐耀生主席、牟式如紀錄、市黨部派張昇、一區黨部派盧慕琴指導、議決案如下、執委趙士怡候補耿長永辭職案、議決照准、候補沈萬元王天惠無暇兼顧職務案、議決補選以龔萬發遞補執委、方村亭等候補、另行組織經濟委員會案、推選石子馨等五人為經濟委員會委員、執行候補委員正副組長贊成資助會捐案、議決執委候補每月一元、正副組長每月半元、至收取會員月費日為止、

▲小爐翻砂銅業工會 昨日下午八時開第二次幹事會議、主席曹玉售、紀錄李華、程序如下、甲、主席報告、乙、各幹事工作報告、丙、討論事項、一、關於入會費案、議決、由本會執委及各幹事先行交清、二、臨時收費員案、議決、公推萬其發等四人負責、

掩烟聯會請規定查驗所職權

上海華商掩烟廠聯合會、呈財政部掩烟統稅處文云、呈為呈請事、竊據敝會五月八日會員大會議決、以上海查驗所法例悉憑口頭、命令甚於專制、動輒得咎、無置喙之餘地、其職務之繁、權限之大、實令人難以比擬、且當局對於查驗所之條例職務權限、向未有何項明文之公布、更使商無遵循之可能、長此以往、恐積習愈深、壓力愈重、民權業務、殊足寒心、當經議決由會呈請當局、迅予相當規定、明文頒布、俾得敬體遵循、以明範圍而利業務等情、據此、查上海查驗所之種種橫暴行為、越軌舉動、不但怨聲載道、痛極一時、足遺天下後世唾罵、曾經敝會歷舉罪狀、呈請鈞處秉公查辦在案、據迅前情、理合函請察核、迅予將上海查驗所之條例職務權限明文頒布、藉資遵循、以維烟業而利調政、實為公便、

請究冒充烟酒稽查

上海酒行職工會昨致函江蘇二區菸酒公賣局黃局長云、逕啓者、敝會迭接會員(各行司務)報稱、邇來市上發現一般形似流氓、聲稱貴局之稽查而無執照、每向會員等盤查、甚或扯破公賣印照、或強加留難、已非一次、察其用意、實屬敲詐、素悉貴局所派出之稽查人員向遵章辦理、且有委任執照、今若輩既無執照、又復不明章程、決非貴局所委任、然混跡其中、妄加干涉、對於商業蓄意搗亂、敝會為商業安甯為保障會員計、除已令各會員等、設後再遇上項事端發生、准隨時扭交公安局懲辦外、為特具函貴局、請擬一妥善方法、必使肅清、以護商業而維工運、

撲滅掩烟會之發起

中國國民撲滅掩烟大同盟會、現假肇嘉路一百三十二號為臨時辦事處、月內即可成立、昨日發出宣言、大致謂處此生活高超時代、我中小階級每日汗血所入、尚難維持生活、對此掩菸口各一支、樂此不疲、殊堪痛心、政府雖有十八歲以下青年不准購吸之明令、然欲促其實現、端賴民衆共體斯意、凡我愛國同胞、革命同志、負有建設新中國之重責者、應絕對戒除嗜好、將掩煙鴉片兩種毒物一併打倒、本會有鑑於此、爰集合本黨革命同志愛國團體、作撲滅掩烟毒害之運動、惟茲事重大、非少數人才力可以達到、祈全國各界愛國團體革命同志共抒偉見、以匡不逮、而使是項運動之早日普遍全國云云、

上海將設無線電通訊社

本埠將有無線電通訊社之設立、其目的有兩項、一、推廣新聞之宣傳、二、增進消息傳遞之迅速、其廣播之辦法、暫定上海南京北平漢口天津五處廣播電台、以後擬再與遼甯雲南濟南太原廣東等處、互相交換云、

浙大農學院考察團昨日來滬

國立浙江大學農學院三年級生、由該校教授邵均率領、於昨日(二十一)來滬、寓四馬路振華旅館、擬於今日乘招商新銘輪往北平、參觀北平大學農學院、地質調查所及協和醫院等、同時取道青島、將在該處勾留數日再行回滬、

一區婦女協會成立

昨日(二十一日)下午二時、市婦女協會假南市梅家街一區黨部、開一區婦女協會成立大會、到會會員一百餘人、市民訓會代表王偉傑、二區民訓會代表盧慕琴出席指導、開會如儀、主席陳振叔、記錄沈競存、首由主席報告開會宗旨、次市代表及區代表指導、次選舉徐蘭英張學飛陳纖航張穎良吳劍秋為執行委員、李靜芳戴劍霜為候補委員、並舉行宣誓就職禮、

勵志會昨開執委會

上海勵志會、昨日下午開第二次執行委員會、張一塵主席、行禮如儀、首報告上屆議案、次討論議案、一、唐唯一提、以宣傳科亟應規定大綱、以資宣傳、公決由宣傳主任負責辦理、二、現在烟酒嫖賭之風甚盛、應加勸導、以挽頹凡、議決印發傳單、並製圖照派員赴各公共場所、分發宣傳、三、租界內煙賭害人場所頗多、應如設法取締、公決致函交涉署、請予迅向工部局嚴重交涉、查禁跑狗場燕子窠大賭窟及娼妓等、並函工部局切實取締、四、以後加入會員、應取如何手續案、公決凡加入會員、除填寫志願書外、應當場立誓、不再犯嗜好、並親筆簽字、以資信守、

商界新聞

▲榮昌祥之便宜法蘭絨西裝 滬上著名西裝鋪榮昌祥、開設南京路已多年、對於選定呢絨時製西裝頗有研究、現該號為優待夏季穿西裝諸君起見、特將平售洋三十四元之法蘭絨西裝料數十種、現每套祇定念六元、至於花色材料均甚優美、該項衣料均陳列大廚窗、尚有應時花呢數十種、每套售三十二元、聞平時定價亦在四十元左右、故該號自此消息傳出後、前往定製者為數甚多、

▲地球老牌殺蚊盤香暢銷 四馬路棋盤街轉角五洲大藥房出品精良、聲譽夙著、地球牌殺蚊盤香尤為傑出品、妙在燃點一盤、一切蚊情紛紛隨斃、且臥室中通宵燃點、於吾人呼吸毫無妨礙、故社會人士講究衛生者、有非地球牌不用之趨勢、如各埠藥房商店、咸知有此優點、電曰該藥房大幫之購者甚夥、該廠日夜加工以應主顧、聞近日已有大批裝運出口、其他如亞林防疫臭水良丹時疫水防疫香水及洗浴皂克利沙浮水藥皂銅盒衛生藥花露水等、門市批發、亦異常湧躍、

簡報

▲餐飯業商協分會 十九日開第十六次執紀會議、討論(一)衛炳千不遵會章擺設攤基案、由會出信通知公安局並派幹事調解、(二)戴汝培欲在閘北旱橋北首擺設攤基、調查後再行解決、(三)各執紀委員不出席去信警告、

▲法租界攤販聯合會 昨日下午三時召集臨時緊急會議、議決(一)通告各會員注意冒名捐募、(二)登報聲明本會絕無此事、各界如有發見、可扭交警捕、如已受愚被捐者、請函本會以便應付、

▲誌謝 昨承商務書館贈兒童世界英語週刊第二十三卷第九十號第七零一號各一冊、謝謝、

粥店也開在南京路麽？

南京路，是上海最繁盛的區域，房租之貴，比任何地方都要高幾百倍，粥店是個小本經營，什麼會開到南京路來呢？不，不，這個粥店，並非小粥店，是指冠生園飲食部而言，冠生園飲食部，有著名的粥品，如定價二角之『魚生猪肉粥』『魚生牛肉粥』定價五角之『飽魚雞球粥』定價四角半之『飽魚鴨絲粥』定價三角之『冬菇滑雞粥』定價二角半之『冬菇鴨絲粥』等風味特殊可口，用作晨餐午點，所費無幾，便可果腹，且衛生，又清潔，這豈非南京路中最高尚的粥店麼，粥品準備時間：自上午七時起下午八時止

冠生園飲食部 在南京路畫錦里西

五月何不幸 紀念日獨多●●●● 端陽佳節近 念念在惠民

五一・五三・五四・五七・五九・五卅・盡人知其為紀念日也而余則因端陽節近對於惠民奶粉尤為念念不忘請言其故……

蘭兒於去年端節前一日初生因母乳缺乏而奶娘苟非性情暴戾即乳汁不良終不適於用以致晝夜飢啼闔家焦急徧得良醫忠告飼以●惠民奶粉●甫能轉危為安日漸肥壯茲居端陽蘭兒近一周歲活潑強壯彌可愛悅愚夫婦欣慰之餘對於恩同再造之惠民奶粉益深感謝表而出之以告世之為父母者 受惠者啓

●●●惠民奶粉●●●

惠民奶粉兩種罐裝藍罐厚質家庭必需紅罐保嬰股兒聖品各埠各大藥房百貨店食品舖均有代售

總發行處 惠民奶粉公司 上海四川路五號

四馬路第一台隔壁中南藥房發行

神效耳聾丸 耳聾乃腎虧氣虛之所致此藥能滋陰補腎理氣連服一二瓶卸可奏效永不復發每瓶二元每打念元

小腸疝氣丸 專治寒濕入於膀胱氣虛下墜腎子腫墜俗名疝氣是也此丸功效神速一服卸愈每瓶一元

千金調經丸 此丸專治婦女經閉腹脹嘔酸赤白帶下或停經數月服之能於二日內立見奇效每粒五元包好

白濁丸 五淋白濁遠年新起晨起封口撤尿刺痛能三小時內止痛每盒一元

自由戒烟丸 此丸無論烟癮之大小吸時之年數服一料保險斷癮最奇者服藥時照常吸烟照辦公三星期內不知不覺的斷絕了每料念元試服五元外埠寄費加一

扇子來鞋子去

大概的小孩子都是要這樣的如果令郎或令嬡因天氣暖了不喜歡穿鞋子那麼必須預備如意膏一匣以防割破刺傷火燒湯燙蚊虻虫螫即療治疔瘡疥癬[illegible]以及足泡腫毒等症如意膏亦極神效福建武夷星村街廣信祥號主人來書云『小女每逢夏天足部輒患瘡毒無藥不搽未能見功後用如意膏半匣竟得全愈瘡毒斷絕餘膏分與他人試用亦稱甚效云』如意膏每一匣六角每六匣三元遠東總發行上海江西路六十號韋廉士醫生藥局各西藥房均有出售或直向本局函購郵票收用

招領

如有走失男女者請注意此處他位社會局啓

第四百二六號儀佳頼男性湖州人年九歲民國十八年三月一日公安局送閘北慈善團留養

第四百二七號王榮昌男性南翔人年十六歲民國十八年三月十三日四區二分所送閘北慈善團留養

第四百二八號張金生男性湖北人年十一歲民國十八年三月二十二日六區送閘北慈善團留養

最高法院

▲民三庭裁判 ▲湖北宋小曾與張黃氏因債務涉訟抗告一案（主文）抗告駁回抗告訴訟費用由抗告人担負▲浙江吳祥齡與吳椿齡因房屋涉訟上告一案（主文）原判決廢棄發回浙江高等法院更爲審判▲奉天四龍堂與夏永春因執行異議涉訟上告一案（主文）上告駁回上告審訴訟費用由上告人担負▲浙江毛存義等與毛時坤等因房屋涉訟上告一案（主文）上告駁回上告審訴訟費用由上告人負担▲湖北熊文卿與熊錫祥因債務涉訟抗告一案（主文）抗告駁回抗告訴訟費用由抗告人担負▲河南王廷選等與楊國正因確認婚約無效涉訟上告一案（主文）原判決廢棄發回河南高等法院更爲審判▲奉天李敬元與李敬顯因請求析產涉訟上告一案（主文）上告駁回上告審訴訟費用由上告人担負▲吉林顧海亮與福豐泰因請求賠償貨款涉訟上告一案（主文）上告駁回上告審訴訟費用由上告人等担負▲安徽夏大猷與李榮棠因求贖地畝涉訟上告一案（主文）上告駁回上告審訴訟費用由上告人担負▲廣西梁寶琴與陸錦蓉等因請求贖田涉訟上告一案（主文）原判決廢棄發回廣西高等法院更爲審判▲安徽張孝友堂與李胡氏因確認買賣契約涉訟上告一案（主文）原判決廢棄發回安徽高等法院更爲審判▲安徽韓繼龍等與東仲蓮等因剩產涉訟上告一案（主文）上告駁回上告審訴訟費用由上告人等担負▲奉天實存仁等與田賀年等因確認地畝所有權涉訟上告一案（主文）上告駁回上告審訴訟費用由上告人等担負▲湖南周智慧與李飴庭因圍堤涉訟抗告一案（主文）抗告駁回抗告訴訟費用由抗告人担負▲湖北王奉時與高輔臣因給付墊款賠償損失及償還租金涉訟抗告一案（主文）原決定廢棄本件應由湖北高等法院更爲決定▲廣東漏洛之與鄭鐵公等因債務涉訟再抗告一案（主文）再抗告駁回再抗告訴訟費用由再抗告人負担▲吉林祁鑑春與復合成東記因請求返還款項涉訟上告一案（主文）原判決廢棄發回吉林高等法院更爲審判▲河南李錫嘏李錫年因承繼涉訟上告一案（主文）上告駁回上告審訴訟費用由上告人負担▲江蘇彭馬氏與彭黃氏因確認立嗣無效涉訟上告一案（主文）上告駁回上告審訴訟費用由上告人負担

▲民四庭裁判 ▲廣東梁榮傳與馬吉祥等因否認續底並解除租貸契約涉訟兩造上告一案（主文）原判決除駁回馬吉祥等其餘控告部分外廢棄發回廣東高等法院更爲審判梁榮傳之上告駁回▲河北劉懷金與張振娥因確認留置地畝無效並給付租金涉訟上告一案主文原判決廢棄發回河北高等法院第一分院更爲審判▲江蘇夏像等與王慕岩等因執行再抗告一案（主文）再抗告駁回再抗告訴訟費用由再抗告人担負▲江蘇呂文光與魏道明因公費涉訟自行撤回一案（主文）上告審訴訟費用由上告人担負▲河北劉佑昌與遠子和因返還建築費涉訟上告一案（主文）原判決關於命劉佑昌返還建築費數額及訟費之部分廢棄發回河北高等法院第一分院更爲審判其他上告駁回▲江蘇張學川與張何氏因繼產承繼涉訟上告一案（主文）上告及附帶上告均駁回上告審訴訟費用由上告人担負▲湖南龍湘浦等與劉樹槿等因確認河業所有權涉訟上告一案（主文）上告駁回上告審訴訟費用由上告人担負▲四川劉寶吾與王綸章等因給付債款涉訟上告一案（主文）原判決廢棄發回四川高等法院第一分院更爲審判▲湖北胡光華等與王逢生等因河業涉訟聲請救助一案（主文）聲請駁回聲請訴訟費用由聲請人担負▲江蘇徐國興等與徐錦棠等因剔除譜訴涉訟聲請再判一案（主文）聲請駁回聲請訴訟費用由聲請人担負▲福建東深燕與方文裕因典權涉訟聲請中止一案（主文）聲請駁回聲請訴訟費用由聲請人担負▲河北劉勛名與大東銀行債權團因債務涉訟一案（主文）聲請駁回聲請訴訟費用由聲請人担負▲江蘇黃秀齋與張陳氏因基地涉訟上告一案（主文）上告駁回上告審訴訟費用由上告人担負

▲刑一庭裁判 ▲浙江鄒有田擄人勒贖上訴一案（主文）原判決關於鄒有田之部分撤銷發回江蘇高等法院第一分院更爲審判▲江蘇許神人侵占業務上管有物上訴一案（主文）原判決撤銷許神人連續對於業務上持有物犯侵占罪處有期徒刑五年裁判確定前羈押日數以二日抵徒刑一日▲河北張廷恆對於妻引誘姦淫上訴一案（主文）原判決撤銷發回河北高等法院第一分院更爲審判▲北平李張氏等竊盜附帶民訴上訴一案（主文）原判決撤銷發回河北高等法院更爲審判▲湖北王華堂詐欺竊盜上訴一案主文原判決關於王華堂部分撤銷發回湖北高等法院更爲審判▲河北高學氏等略誘附帶民事訴訟上訴一案（主文）原判決撤銷發回河北高等法院更爲審判▲安徽湯周氏因誣告等罪俱發上訴一案（主文）原判決關於湯周氏部分撤銷發回安徽高等法院第一分院更爲審判▲江蘇李振擄反革命上訴一案（主文）原判決撤銷發交江蘇高等法院更爲審判▲江西朱新發殺人非常上訴一案（主文）原判決關於朱新發之部分撤銷發交江西高等法院更爲審判▲廣東何國鈞殺人上訴一案（主文）原判決撤銷發回廣東高等法院更爲審判▲河南尚天祿等私吞公款上訴一案（主文）上訴駁回▲浙江徐棹永等殺人上訴一案（主文）原判決撤銷發回浙江高等法院第二分院更爲審判▲浙江徐棹永殺人附帶民訴上訴一案（主文）原判決撤銷發回浙江高等法院第二分院更爲審判▲河北走看歐夫竊盜上訴一案（主文）原判決撤銷發回河北高等法院更爲審判

江蘇省政府

▲批示 ▲原具呈人阜甯吳學如等呈一件爲朱聯璧被殺死伊妻干不服一審處分再請覆訊究由呈及附件均悉該民等數請再議既經合法駁回所請應毋庸議附件存此批▲具呈人贛榆縣民衆代表徐晉之等電一件佳電爲青口市政局長楊之元率領財務局員武裝兵士強迫收捐請飭縣查照該縣第七次行政會議議決案執行其與原案不符撤銷增出三捐項無效速即豁除布告全縣遍知并査明楊立元有無濫用職權情事一併核辦具報業分行民財兩廳知照并批示各在案據電前情除仍飭縣併案核辦具報外仰即知照此批▲具呈人東海鄭馬氏呈一件爲民子福盛被李本初槍擊身死屍傷驗明縣長枉法徇庇請予迅令依法訊擬究辦由呈悉查此案前據該縣長電請免予審實又經駁斥不准在案據呈前情應候依法辦理毋庸過慮仍仰候高等法院核示可也此批▲具呈人寶應柏濶雲呈一件爲柏菊莊等一再違法欺瞞田賦由縣府補出僞不足額應香准迭法院判辦所核示由呈暨抄件均悉查此案前據來呈業經飭據該縣縣長呈復柏菊莊所欠漕米七年份銀六十元充作戒烟所經費並將欠款到補完銀米銀元發交財務局分別解支斛金發交戒烟所充用等語是此案業已了結所請移送法院一節應毋庸議此批▲具呈人灌雲板浦米商時祖如等呈一件爲阜甯縣案經令飭各在案仰即知照此批具呈人江甯縣農民張清誤等呈一件爲縣府勒抄呈讞據泣叩飭令飭阜甯具依照本省現行禁米規章負責辦理并查辦孫劍峯有無案收銖事張形私徵舞弊請撤究由呈悉查來呈越訴且未具副呈暨省會舖保核與法定手續不合仰逕呈江甯縣政府核辦可也此批▲具呈人揚中倪旣據分呈仰候民政廳核示此批▲原具呈人丹陽永豐鄉民徐錦榮等呈一件爲縣公款追逮實蒙呈一件呈爲粮米懸派員偵察依法懲辦由呈悉既據分呈仰候該縣政府核辦可也此批▲具呈人李建業呈一件爲鄉呈遽由呈悉仰逕向中央大學聲請核示此批▲原具呈人籬洲王冰如呈一件爲李縣長勾結土劣挾嫌控告呈控切實查究由呈悉查此案迭據該縣各機關團體先後呈控到府業經分別令行民政廳核辦并仰即知照此批▲具呈灌雲縣灶民代表莊開雲等呈一件呈爲財務局抽收新款捐輸民膏公懇飭縣豁免以維民生由呈悉查此案前據灶民唐乘鵬等續呈來府業已令飭財政廳查明核轉嗣據該民等復呈又經飭廳併核昨復據呈前情仍候行廳併案核復仰即知照此批

上海地方法院

▲布告 布告律師聲請覆驗換證展限至本年八月卅一日截止爲布告事案奉江蘇高等法院第三三一六號訓令內開案奉司法部第六一三號訓令內開爲令遵事查律師制度厲行已久前國民政府司法部爲確定律師資格及劃一政令起見於十六年七月三十日通告凡在十六年七月二十三日律師章程公佈施行以前領有律師證書而擬在國民政府統治各省執行律師職務無論已未登錄者均應將原領證書及其他關於文件連同印證費用儘兩個月內呈部覆驗換給律師證書並於同年八月一日以訓字第六號訓令通飭各省遵照嗣據各省先後呈請展期復經次第核准各在案現在全國統一邊遠省區其隸屬於國民政府統治之日期多在前述定期及展期之後而各省律師聲明隣凝呈請復驗換證與曾經展期之省區呈請再行展期者亦復時有自應酌予變通以免向隅爲此令仰知照於律師聲請覆驗換證一律展至本年八月三十一日截止凡願聲請覆驗換證之律師務於此次所定期限內按照規定具呈本部或呈由該院轉呈以憑核辦逾限不再展期其不於期限內呈請覆驗換證者原領之律師證書失其效力仰即錄令布告周知並轉行所屬及該省各律師公會一體遵照此令等因合行布告周知此布

▲刑事判決 ▲判決蔣順寶恐嚇一案（主文）蔣順寶共同以恐嚇使人將所有物交付未遂處有期徒刑二月裁判確定前羈押日數以二日抵徒刑一日▲判決吳崑山等竊盜及贓物一案（主文）吳崑山準竊盜處有期徒刑七月結夥三人以上準竊盜處有期徒刑九月執行有期徒刑九月裁判確定前羈押日數以二日抵徒刑一日陸萬喜寄藏贓物處有期徒刑二月裁判確定前羈押日數以二日抵徒刑一日蔣萬貴準竊盜處有期徒刑六月裁判確定前羈押日數以二日抵有期徒刑一日蕭小貴子準竊盜處有期徒刑六月裁判確定前羈押日數以二日折抵有期徒刑一日▲判決陸陳氏等毀傷一案（主文）陸陳氏周陸氏喬陸氏共同毀損他人所有物各處罰金二十元罰金未完納者以一元折算一日易科監禁裁判確定前羈押日數以一日折抵罰金一元周陸氏喬陸氏應連帶賠償陸橫金銀洋二十元零六角二分▲判決楊永明僞幣一案（主文）楊永明即楊永發意圖行使之用而收集僞造之通用銀行券處有期徒刑二年六月併科罰金五十元罰金未完納者以一元折算一日易科監禁裁判確定前羈押日數以二日折抵徒刑一日或以一日折抵罰金一元僞造之中國銀行一元鈔票八十張及僞戳三個均沒收▲判決王長發竊盜一案（主文）王長發竊盜二罪處有期徒刑三月於夜間毀牆垣侵入有人居住建築物竊盜未遂處有期徒刑六月應執行有期徒刑八月裁判確定前羈押日數准以二日折抵有期徒刑一日

▲民事批示 ▲一件張錫華聲請執行由狀悉候傳集訊明核辦此批▲一件楊熾昌聲明再審請中止執行由狀悉查提起再審之訴依法不停止強制執行仰即遵判於七日內先將日金一千七百六十五元七角九分九厘交案否則即將扣押房屋佈告拍賣愼勿自誤此批▲石鏡記聲請強制執行由狀悉候續傳嚴追此批▲費國華請發還證據由狀悉仰於本月二十四日上午九時攜證來院具領此批▲曹長生委任代理由狀悉准予委任此批▲吳樹美請求執行由狀悉仰候飭傳訊追此批▲趙夏照聲請執行由狀悉候傳集訊奪此批▲一件賈永川等聲請嚴厲執行由狀悉業已飭傳仰即遵傳來院訊明核辦此批▲一件沈順卿等聲請委任代理由狀悉准予委任此批沈順卿等聲明異議請求啓封由狀悉查該民等對於發封財產如係共有儘可依法提起異議之訴所請應毋庸議此批▲一件嚴志鑫請求銷案由狀悉准銷案此批▲一件童鼎華委任倪鳳翔代理由狀悉准予委任此批▲葛岳氏等請求執行由狀悉正在勒保交人中此批徐文蔚委任葉蒔康代理由狀悉准予委任此批▲長德行等請求執行由狀悉仰候提訊核奪此批▲阮孟泉請求開釋由狀悉仰候提訊核奪此批▲鄭鑫水請求協助執行由狀悉仰遵傳來院訊明核辦此批▲一件萬承業請屬期栾款由狀悉仰遵照判決按月執行所請應毋庸議此批▲一件王松齡聲請執行由狀悉仰遵傳來院訊明核辦此批▲一件張福記等請求執行由狀悉查此案卷宗尙未發還所請應從緩議此批

▲民事判決 ▲一件判決李高氏與余靈濟即余生濟因票款涉訟一案（主文）被告應償還原告洋四百元訟費由被告負担▲一件判決義昌祥與張四維等爲欠租涉訟一案（主文）張四維應償還原告租金二百十元零七分丁中記應償還原告租金一千零四十八元二角七分錢世賢應償還原告租金五百九十元零七分本審訟費由張四維負担九分之一由丁中記負担九分之五錢世賢負担九分之三▲一件判決汪慶章與汪諾秀爲請求同居涉訟一案（主文）被告應與原告同居本審訟費由被告負担▲一件判決包德機與李叔平等債務涉訟上訴一案（主文）上訴駁斥第二審訟費由上訴人負担▲判決張炯泉等與楊青華等因款項涉訟一案（主文）被告楊青華應償還原告洋九百元被告楊亭利應將賬册文件用具交還與原告原告楊振義應償還被告楊亭利洋三百元倘無力清償時應由保人張炯泉負責代償本訴訟費被告楊青華負担十分之八楊亭利負担十分之二反訴訟費由楊振義負担▲一件判決漢口老寶慶銀樓方玉慶等與王愿氏因確認所有權涉訟一案（主文）確認繫正清交案給赤六爭內有九分之二爲原告所有訴訟費用由原告負担▲判決謝德榮與季林甫因繼續工作及賠償損害涉訟一案（主文）原告之訴駁斥訴訟費用由原告負担▲判決周金寶與業金奎等爲假扣押執行異議一案（主文）本院就趙佐亭停泊閘北米船一隻所爲之假扣押准予撤銷本審訟費歸被告等平均負担▲判決華陞書與鄭來鳳因確認離婚據眞實涉訟一案（主文）原告所執被告於中華民國十七年十月寫立之離婚據確認爲眞實訟費由被告負担（五月二十一日）

上海租界上訴院

▲民事判決 ▲一件歐蔭元即歐鏡堂與謝業金因請求清償欠款涉訟上訴一案（主文）上訴駁回第二審訴訟費用由上訴人負担（五月二十一日）

上海租界臨時法院

▲民事判決 ▲一件陳才定訴蔡五弟因債務涉訟一案（主文）被告應償還原告洋五百五十元及自民國十七年陰歷七月初七日起至清償日止按月一分五厘之利息訟費由被告負担▲一件裕豐亨報關行訴泰豐報關行因欠款涉訴一案（主文）本案註銷▲一件利鴻林記綢莊訴周志軒等因債務涉訟一案（主文）被告周志軒應償還原告規元銀七百八十四兩六錢一分五厘及自民國十七年陰歷七月十六日起至執行終了日止週年八厘之利息如周志軒無力償還由被告陳長華負代償之責訟費由被告負担▲一件郁馨字等訴劉傳氏因欠款涉訟一案（主文）被告應償還原告郁馨字洋一百元莊桂香洋六十元傳章林洋八十元王張氏洋一百元並各自借款之日起至執行終了之日止週年二分之利息訴訟費用由被告負担▲一件王倪氏訴王柏仁因債務涉訟一案（主文）被告應償還原告洋三百三十元及自借款日起至民國十八年陰歷四月止週年二分之利息訟費由被告負担▲一件陶鴻生訴陳東生因借款一案（主文）被告應償還原告洋六百元及自民國十七年陰歷五月初四日起至清償日止週年一分八厘之利息訟費由被告負担▲一件楊文青訴聚賓樓因遷屋涉訟一案（主文）被告應將北海路九號市房交還原告收管訟費歸被告負担本判決應予假執行▲一件嚴錫圭訴劉鴻良爲債務涉訟一案（主文）被告應償還原告洋二千元及自民國十七年陰歷十一月十五日起至執行終了日止週年八厘之利息訟費由被告負担▲一件過殷明珍訴過黃氏爲析產及嗣權涉訟一案（主文）確認原告有爲已故過文龍立繼之權原告其餘之訴駁斥訟費由原告負担七分之六被告負担七分之一

▲民事裁決 ▲一件張廷重爲與相對人析產涉訟一案聲請假扣押（主文）本案係爭之書籍准予假扣押張仲炤因撤銷本件裁決所應提供之担保金額爲一萬五千元

▲刑事判決 ▲一件江蘇省政府發還復審浦阿毛等強盜一案（主文）浦阿毛方央卿童阿新各犯侵入住宅結夥三人以上強盜三罪每罪各處有期徒刑十五年應各執行刑期二十年褫奪公權無期裁判確定前羈押日數均准以二日抵徒刑一日▲一件洪開慧訴吳有椿等誣告一案（主文）撤告訴人代理人張鼎請求撤回告訴應予照准▲一件哈爾濱捕房解郁大郎等公共危險一案（主文）郁大郎王月飛各處有期徒刑六月啞吐牌手槍二十八枝子彈五千四百粒均沒收▲一件江蘇省政府發回復審沈成寶恐嚇一案（主文）沈成寶因詐財而留恐嚇信致人受損害之所爲處死刑褫奪公權無期恐嚇信四封沒收之▲一件哈爾濱捕房解張阿福搶奪一案（主文）張阿福處有期徒刑一年▲一件虹口捕房解章榮成搶奪一案（主文）章榮成處有期徒刑一年另六月銀鐲一隻發還失主具領▲一件虹口捕房解梁有竊盜一案（主文）梁有處有期徒刑一年贓物發還失主具領▲一件虹口捕房解張阿堂竊盜一案（主文）張阿堂處有期徒刑四月贓物發還失主具領▲一件狄思威路捕房解王長生竊盜一案（主文）王長生處有期徒刑二月贓物發還失主具領▲一件哈爾濱捕房解唐廣才等竊盜一案（主文）唐廣才處有期徒刑三月戴德章處拘役三十日白米五斗發還失主具領▲一件哈爾濱捕房解張阿三竊盜一案（主文）張阿三處拘役二十日煤炭五簍發還失主具領▲一件狄思威路捕房解陳田元賭博一案（主文）陳田元處有期徒刑三月麻雀十三枚銅元十三枚均沒收之▲一件狄思威路捕房解潘滋元妨害公務一案（主文）潘滋元處罰金十元▲一件哈爾濱捕房解黃阿才賭博一案（主文）黃阿才不到保洋十元及賭洋一元均沒收之▲一件虹口捕房解陸連等賭博一案（主文）陸連處有期徒刑二月大洋三十五元四角小洋一百四十角銅元九百九十五枚及賭具等均沒收之梁時梁鏡不到各存保洋二十元沒收丁去財等三十四名各處罰金十元▲一件嚴雨棠訴陳阿三擄人勒贖一案（主文）陳阿三擄勒嚴雨棠未遂之所爲處無期徒刑褫奪公權終身手槍一支沒收▲一件沈龍海訴徐錦堂傷害一案（主文）本案註銷▲一件顧乃霖訴朱三狗等侵占一案（主文）徐錦堂傷害人之所爲處罰金三十元并賠償原告醫藥費十五元▲一件伍克滿勒訴董進德公然侮辱一案（主文）處罰金五元▲一件吳孫氏訴吳聚星遺棄一案（主文）本案准予撤銷▲一件脫雷室活訴潘文忠搶奪一案（主文）處刑徒六個月▲一件胡王氏訴王定張搶奪一案（主文）處徒刑九個月▲一件任阿二訴柴阿四等傷害一案（主文）柴二寶等四人傷害任阿二各處罰金二十元▲一件老閘捕房訴陶阿根鴉片一案（主文）處罰金三十元無力完納以二元折算一日易以監禁▲一件老閘捕房訴劉四鴉片一案（主文）處罰金三百元無力完納以三元折算一日易以監禁▲一件老閘捕房訴李小公鴉片一案（主文）意圖犯罪而持有鴉片處徒刑二月併科罰金五百元無力完納以三元折算一日易以監禁烟土沒收▲一件總捕房訴徐根林鴉片一案（主文）處罰金四十元無力完納以二元折算一日易以監禁烟土沒收▲一件老閘捕房訴李子春鴉片一案（主文）處罰金四十元無力完納以二元折算一日易以監禁烟土沒收▲一件老閘捕房訴王如根鴉片一案（主文）處徒刑三月▲一件岳福堂訴孟天生竊盜一案（主文）處拘役二十一日▲一件老閘捕房訴高阿福沈阿三搶奪一案（主文）各處徒刑五月▲一件謝卿生李金元竊盜一案（文主）共同竊盜各處徒刑五月▲一件惠羅公司訴黃得貴竊盜一案（主文）處拘役一月▲一件英人杜大龍訴胡少煥搶奪一案（主文）搶奪未遂處徒刑六月▲一件總捕房訴張阿王陳桂生詐財一案（主文）共犯八個詐財罪每罪各處徒刑四個月各執行徒刑七個月▲一件總捕房訴陳樺祥等侵占一案（主文）姜洪才侵占處拘役四十二日陳樺祥處拘役一月審定正無罪

市土地局

▲批示 具呈人孫熊飛呈一件爲呈請登記併立戶名由呈悉據稱該業戶擬將二十五保十一圖役字圩第七十九號單戶周衡山則田四分二厘一毫與毗連之第八十二號單戶顧叙則田一分八厘合併爲一請求登記併立積善堂戶名等情應仰檢同田單契據及最近三年糧串送局候相明無誤再由該業戶繳納丈費俟丈量清楚方能併換土地執業證不得僅請登記過戶據呈前情合行批示仰即知照此批▲具呈人楊寶全呈一件爲遺失吳淞區推號之十五圖陶字圩四十二號第三拆戶名楊培章楊玉全楊國全田單二紙共基地四分三厘八毫請求補給土地證由呈及附件均悉據稱遺失方單呈請補給土地證前來應仰將所完失單地畝之最近三年糧串檢齊送局補驗再予核辦報紙及另抄廣告兩紙存此批中華民國十八年五月二十日

分類廣告

肺癆內科專家 德醫 吳天民博士
本醫師專治男女腸胃肺脾各種內科病症以及血虧腦弱神衰對於各期肺癆專攻多年經驗尤富用最新特效療法立見奇效保可斷根并備有精美病房二間亭台草地球場極盡療養之勝 門診每日下午一時至五時 診金二元
地址 法租界霞飛路八百六十六號 霞飛療養院 電話西六六八八號

▲花紙號▼
柏林花紙行 上海最大花紙行 新奇花樣千餘種 貨好價廉糊工美 南京路望平街口 電話一九三五一
糊窗玻璃紙 請到惠福花紙行內 花色最多 價格最廉 各種裱壁美術花紙糊窗玻璃紙花樣繁多無不備批發零售格外克己 南京路三P七號 電話一九一七〇七號

▲食業▼
上海裝潢公司 包糊房間 油漆木作 北四川路上海大戲院南首第三家
冠生園食品公司 總公司設南京路 部設上海各處 自製果汁牛肉陳皮梅各式餅干罐頭食品並設飲食部聘請名庖精製廣州酒菜茶麵細點
銘基食品公司 開設北四川路老靶子路口 內設雅座特備西菜點心 承接婚喪喜慶茶會
中華和記餅干公司 北四川路崇業里三號 西點各種糖食香水批發如蒙惠顧無任歡迎

▲理髮▼
北洋理髮室 新北門外天主堂街 本室聘請高等技師新式男女理髮富麗裝璜招待週到價格克己各界參觀毋任歡迎

▲雲紗拷綢業▼
永興隆紗綢莊 本莊自設工廠織造著名雪白熟紗紅黃過烏拷紗精良花樣特式拷綢等品批發所上海天津路興業里口 電話中九五三六
廣生隆拷紗莊 著名電機白熟紗拷紗拷綢久已馳名批發處江西路三和里口 電話中四八一九 總記轉

▲藥品▼
立止牙痛藥 每盒定價五角 發行所南京路八十三號（山東路口）萬國牙科學社 陳思明牙醫生診察牙病每日上午至下午

▲機器▼
天津分號 達昌機器廠 上海華界民國路共舞台南首硬是 分號湖北宜昌 四川重慶 各種紗機各種紡織機器各種電力磨坊機器各種軋花機器各種榨油機
東達公司 上海法租界民國路老北門西三七七號 分公司杭州南星橋 發售各種切麵機器玉帶機刀輪機糖菓機織布機兼各種附屬用品價目表函索即寄說明書亦可代客
三友襪機廠 中華路小西門長康里一七號 精造改良各種新式機械圓機汗衫機帽機以及零件保用五年請認明本廠商標不誤
永昌襪機廠 小西門外中華路一四一號 本廠特聘技師精製各種新式橫機襪機圓機汗衫機帽機保用五年惠顧請認鹿牌商標
協昌縫衣機器公司 愛多亞路鄭家木橋 電話三三一七二 專辦各種縫衣機器機件宗優良現貨零件備有大批歡迎函購部批發部均極

▲車行▼
快廉搬場公司 法租界格洛克路家橋 電話中央五六九六 本公司特備新式汽車皮帶運貨穩快妥捷價目格外克己
新到法國金鋼鑽牌機器脚踏車 二十四匹馬力 電話三一四二 偉達洋行 飛霞路一號 電話一九三四
最經濟拔付法 共分十一次付清 每月付銀自廿兩至卅兩

▲木器▼
興業西式木器公司 電話一三九〇 製造廠虹口塘山路下海廟後 發行所北京路盆湯弄東首
韓順興森記木器號 電話中央八八五 北京路一一〇至一一三號 專製西式木器承接美術裝璜

▲旅舍▼
謝德記 蘇州養育巷鄉局對門 西式木器號 一週紀念大減價
上海華商別墅大旅社 本旅社開設海甯路中交通便利房間清潔傢具全備潔美價廉 房價每日六角至五元 電話北二六二一·三二一六
世界大旅社 上海英界西藏路大世界對過 電話六二二〇一號 本旅社新建大廈潔淨幽雅陳設備百完全招待周到價目低廉盡善盡美佇候光臨
源源旅社 上海二馬路石路口 電話一三〇一

▲五金油漆▼
餘泰五金號 愛多亞路鄭家木橋 電話中央二五八七 試問上海五金號那家最廉物價最齊設在何處一定很快的說餘泰確是抱誠實主義
振華油漆公司 北蘇州路北七號 電話四一六一三 製造飛虎牌各種汽車磁漆調合漆快燥磁漆

▲照相▼
寶記照相館 南京路 電話九一一二 美術照相精粵各國特別放大
冠真照相館 南京路 冠生園總公司樓上 日夜美術照相 攝法新穎使君滿意
匯中照相 美術體照 今日起廉價一月照碼對折 浙江路永安公司首南 電話中央六五四七
大美照相 報名減照 念四寸 普通照相每張放大一元半 當日可取 取件迅速 遠東飯店對面 電話一八二八號
粵昌照相卡紙公司 上海七浦路念一號 電話北二一六八 第二廠七浦路二一五至二二號 本公司專製各種照相卡紙出品精良花樣齊備定價比衆克己

▲牛奶▼
匯山牛奶 老牌好奶 價廉送早 匯山路五一號 電話五九八一〇三
牛奶最好 上海畜植公司 地址北四川路底 電話四一二三五

▲書坊▼
商務印書館 河南路北四川路 電話七八六 出版教科用書中西圖書雜誌影印舊書碑帖經售歐美原版西書

▲中西醫▼
女醫李鎮卿 萬克路白園珊家 專治瘰痰膨脹身重水腫腿足腫痛黃病小便腫氣急小兒咳嗽吐血癆瘵女科胎前產後諸症

六馬路廣西路 仁愛醫院 朱勵麗醫生 負責包醫花柳 骨痛痔瘡皮膚毒瘡 初病三元 久病十元 保可斷根
包戒紅白鴆搶片丸 戒烟專家
晴明眼科醫院 多年失明以及一切新起疑難各症均可醫治取費極廉 四川路阿瑞里四號
兒科推拿 馬玉書女醫士 診所法界西門路閣安 電話三七五一二 統治內外科花柳以及男女一切雜疾 每天限定診十號
許蔭棠 西門中路齊象院 電話三八四一六
顧耀山牙科 診所法界八仙橋東德順里 專治一切牙症無論首牙齦潰爛蛀蝕拔除亦無痛苦
內科鄭野橋 上午在麥特赫司脫路 下午在寧波路顧家衖

▲印刷製罐▼
協順印務局 白克路十四號 電話三六一四七 專印各界新式簿册及五彩各種烟盒月份牌車據等如蒙賜顧定價迅速
華成印刷製罐廠 英租界成都路 電話三一四〇 精製各種罐盒代印商標美術
科學印鐵製罐廠 江西路A二號 電話五一二〇四 專印五彩花鐵精製新穎罐盒

▲靈學▼
繼靈術 免費贈授 其術神秘萬能不學...說明書及贈授簡章附郵三分寄上海北四川路...會長

▲棉織品▼
請用培德老牌領帶
興祥棉織廠 英租界武定路 電話三〇二四 本廠織造衛生衣各種汗衫汗褲運動衫等國貨商店均有出售
中國織造廠 上海三球商標 蓬路二千一百三十號 電話北五千一百十五 本廠織造上等絨衫背心全毛冷衫運動衫羊毛手套時花波絨冷衫各界光顧
結婚禮服出租 亨利號西華德路七號天潼路口

▲搪瓷磁器▼
鑄豐搪瓷公司 愛多亞路六十四號 電話一八一六三 製造各種搪瓷器皿

▲錢業▼
萬生錢莊 廣告 本莊專營各種公債兌換各國金銀洋有價證券鈔票如蒙惠顧無任歡迎 漢口中交及各埠銀行停兌鈔票 江西路北首 電話中央六四六五

▲召租▼
中大麵粉股票廉價出讓 茲有該廠股票一百七十五股計元三千五百兩今願七折出讓合意向英界慕爾鳴路蒼祉里三十七號接洽

▲精神學▼
催眠術 函授面授 上海靶子路中國精神研究會

▲鐘表▼
化洋四角得金手表 優待外埠 剪此廣告附郵四角購取本券可得值洋十元之金手表一只 幸勿失之 上海三馬路海寧洋行

星嘉坡路英兵毆斃張學良
英兵獸慾衝動大發淫威
雞姦小毛不遂毆死乃父

本埠滬西星嘉坡路六百〇一號老虎灶主通州人張學良、於十九日下午九時、令其年十六歲之次子小毛、持洋一元、出外購物、行經附近之英國營盤時、有站立營門口之英兵某甲、招小毛以手令其入內、小毛甫迴顧、而該兵已上前將小毛拉入、強褫其褲、小毛驚極大呼、乃另有英兵某乙到來、將小毛推出門外、小毛因鞋子一雙及購物之洋、均遺落營內、恐返家後將被父責罵、乃在門外呼救命、其父學良聞聲趕往、問小毛何事、並詢英兵某甲、該兵竟老羞成怒、手持掃帚柄、向學良毆打、學良被毆後、即將掃帚柄奪下、該兵乃招到同伴四五人各持器械向學良滿身亂毆、並將其推入溝中、學良強欲爬起、復被英兵擊倒、學良知受傷已重、乃令小毛逃回報告、學良在路週見巡捕四人、告以情形、捕等推諉不理、乃至附近之華界警署報告、警署以事出租界、囑令同戈登路捕房報告、小毛即趕至戈登路捕房、良久始由捕房派中西探捕、同到老虎灶內、其時學良已由其家屬舁回、氣息僅屬、不能言語、即由捕房車送仁濟醫院醫治、奈因受傷過重、延至次晨八時二十分、即氣絕身死、當由仁濟院出有傷單兩紙爲憑、昨日復由仁濟醫院將屍身車送斐倫路驗屍所、由臨時法院推事檢驗、至小毛則於十九夜、被戈登路捕房傳其同到英兵營房內、果由華探覓得其遺棄鞋子一雙、並當時小毛指認出英兵某甲、聞屍屬因英兵如此橫暴、草菅人命、心甚不甘、已預備報告納稅華人會、商界總聯合會、及各團體仗義援助、代爲伸雪矣

竹籤抽糖暗實賭錢
輸去四五元 因此大怒
糾來一三三人 尋仇動武

住居南市滬軍營八十九號向以賣大餅爲生之山東人瑞春香、年四十五歲、近因生涯不佳、故改業賣糖、並備有竹籤二副故用爲抽糖、暗實賭錢、昨日上午二時許、有錫匠名小無錫者在瑞處抽籤賭錢、竟輸去大洋四五元、以致互相口角、時適有求新鐵廠工人東福林、丹徒人年三十二歲、經過其間、遂即上前排解、因東與小無錫係屬同事、而與居者又是鄰居居在樓下東居樓上、故彼此均皆相識、於是不能說誰之不是祗得解開了事、遂糾集住居該處江陰街十五號賣西洋鏡之山東人段連城、年二十六歲、及住在滬軍營一百九十二號做舊貨生意之河南人陳榮華、年五十四歲、等各執鐵棍及劈柴刀、至東福林家、與之爲難、無如東亦非善類焉肯示弱、故一言不合、雙方即行用武、結果東之頭部被劈一刀、血流不止、段及陳被鐵棍毆傷頭部、及腰腿等處、中以段之傷勢最重、已不省人事、當由該處第十八崗警士紀賢臣將一餘人連同凶器帶至該管第一區第一所、即由邵所長訊問一過、以案關刑事、即一併移送地方法院究辦、

紙犢情深子遺一子；
法院之中匪奪孩去．
慈母傷心發痴，兒何往乎？

寡婦張袁氏、年二十三歲、浙江衢州人、在閘北永興路小菜場販菜度日、住閘北永興路源源里二十一號、於民國十三年嫁與安徽人張十六爲妻、十四年春生一子、取名張海傳、是年夏歷六月間、張十六因病身亡、張袁氏因夫家既無親長、又無叔伯姑嫂、家徒四壁、因鑒於人情險惡、故立志守節撫孤、以繼張氏宗祧、惟每日隨母袁徐氏、在菜場忍苦販菜生活、本年三月十五日、有形似流氓張衍水凌集錦等數人、向張袁氏因索詐不遂、於次日下午二時、又率黨將該張袁氏之子五歲幼孩張海傳、搶刼圖逸、經該氏喊救、爲該區就近保衞團帶隊、但事關刼孩、即偹文申訴地方法院、經法官判令該孩交張袁氏領回撫育、並將張衍水凌集錦等斥退、該氏抱子行至法院門口、張衍水等又與該孩刦去、張袁氏請求法院嚴追、以期珠還合璧、五月十三日、傳集原被告庭訊、原告潘袁氏供稱夫在日、嘗謂其父母早故、並無兄弟姊妹、更無近房親族、數年以來、對原籍絕無通過音問、張衍水等因覬覦不遂、搶刼幼孩、揭言爲先天兄弟、實爲冒名刧去、蓄意圖賣、請判該孩交氏領回等詞、訊據張衍水、則供詞狡猾、仍矢口冒認宗族、請求將該孩判其帶回安徽原籍歸宗等情、當時法官庭諭、判令該孩張海傳、交張袁氏抱歸、如張衍水不服、可向民庭起訴、該氏恐孤力被其復奪、面求法官保障、不料被法警手推出、甫至偵查庭門口、即據張衍水凌集錦等、指使預伏之羽黨、刦奪該孩、竄匿無蹤、該張袁氏母女當時用逆抗被毆受傷、現該孀婦張袁氏、痛子被刦、逢人伸訴泣求、甚至廢寢忘餐、形同瘋顛、鄰人憐其孤苦、爲其集資設法援助、業巳狀請地方法院拘兒追出幼孩、一面分呈市黨部婦女協會及民訓會等、據理援助、想不難水落石出云、

報關行裏，假探夥索詐．
松江阿七等兩名被獲

總巡捕房總稽查處、日昨接得某商民協會來函、內謂近日有陳桂生張阿玉二人、至各報關行、謂余等係總稽查處探長李星福之探夥、平日不顧生死、爲汝等拘拏盜匪、故每家按月須酌給規例數元等情、形同索詐、請求澈辦等語、李探長察閱之下、以己並無此兩探夥、實係冒名拆梢、故飭所屬嚴密查拏、前日經華探長季寶林探目金養吾、包探劉榮根等、在浙江路福州路口將陳張兩人拘獲、帶回捕房、得悉陳係松江人、又名沈子卿、綽號松江阿七、張係蘇州人、均屬無賴、當即收押、昨晨解送臨時法院、張阿玉延范剛律師到庭辯護、即據季探長投稟拘獲情形、並稱查得被告等曾向蕪湖路三十二號光華公司三十五號大昌號三十七號信泰祥等數十家報關行索詐錢財云云、繼據各行代表證明被索情形、經陳恩普推事向被告等質訊之下、判決陳張二人各處徒刑七個月示儆

手槍藏於女匪褲中
探捕得報 化裝往候
三匪到來 一鼓成擒

總巡捕房總稽查處華探長季寶林探目馮百順金養吾、偵悉有男女盜匪多名、圖於前晚至蕪湖路靖遠街搶刼某姓家財物等情、季探長當稟明總探長李星福協同華探馬孝治劉榮根蔡芝田馮碩斧等、各備武器、分別化裝、於八時許前往該處守候、至八時四十五分、果有二男一女前來、探等遂一擁上前、將三人拘獲、帶回捕房、詰悉男名王正發張裕才、女名瞿張氏、均江北人、並在瞿張氏褲內抄出手槍二支、子彈二十四粒、當即分別收押、昨晨解送臨時法院第一法庭、即據季探長投稟拘獲情形、以被告等犯案累累、要求延期、俾便詳細調查、遂將槍彈呈案請察、經周先覺庭長核稟、向被告詰問一過、諭被告等押候改期訊理、

關於綁匪項下：
一、大沽路獲四名，犯案頗多．
二、釋陳其煒者處徒刑十一年

新閘捕房華探陳耀庭、偵悉大沽路四百二十二號門牌、有綁票匪盤踞在內、等情、遂於前晨九時許稟明捕頭、協同五十九號西探及包探陶阿福等密往拘獲紹興人陳明華(即呂明華)錢壯季郭阿見婦人周文龍(即陳之妻)等四名口、連同周婦之十歲螟蛉女梅吳、一併帶回捕房、捕頭論將四匪分別收押、梅吳暫送濟良所、昨晨解送臨時法院、即據陳包探稟明拘獲情形、並稱被告等犯案頗多、要求改期、經孫原推事核供、向各被告略詰一過、論着仍分別還押、候改期查明再訊、女孩周梅吳暫送濟良所留養、

廣東路四號祥茂洋行買辦粵人陳某之子陳其煒、於上月四號、突被綁票匪綁架藏匿東有恆路六百另六號門牌屋內、並致函陳之家屬、希圖勒贖鉅款、經陳在匪窟內向綁匪江浙人張大炎說項、勸其歸正、張果心動、遂由張匪將陳釋放返家、並報告虹口捕房、立派中西探前往拘拏無着、於翌日張匪逕往祥茂洋行探視、致被該洋行鳴由探捕、將張匪拘解臨時法院、案經訊供終結、昨晨巳屆宣判之期、捕房將被告解案、原告代理律師楊國樞亦到庭覲示、由龍飛推事升座、宣佈判詞、被告處徒刑十二年、手槍沒收、

汽車傷了人又撞翻車
兩人受傷送醫院

昨日上午十一點三刻時、有西城汽車公司之某號汽車、由南往北、在外灘行駛、擬往北市接客、駛經南市利川碼頭、適遇一年約十歲之男子孫金生、從浦下上岸、欲向西奔馳、該車夫沈和尚瞥見、正擬殺住車機、無如人巳逼近、勢成莫及、致被撞跌、傷及左耳左脚踝、且鼻部肚門亦裂開寸許、鮮血直流、沈復恐礙及其身、急將車機頭歪轉、不料前面又有一塲車由北往南迎面駛來、未及避讓、因而猛撞、致塲車夫陳阿龍亦遭撞倒、後傷及兩膝、骨巳碎裂、當爲第十四崗守望警宮慶有聞知趕來、將沈扣住、並將受傷兩人先行車送上海醫院醫治、隨帶沈至該管一區一分所、由邵所長帶案預審、時孫金生之父孫鴻山投稱、現住賴義碼頭蓬船上、兒子金生、被汽車撞跌受傷、詰之沈供、甯波人我駕汽車、中途適遇該男子、趕快殺車、巳經不及、轉機時、又撞及塲車等語、所長以案關傷害、飭即移送上海地方法院訊理、

巡捕撬黃包車照會
西人路見不平 出而干涉

黃包車夫朱日仁於日前拉車行至法大馬路東新橋街口、因誤走路線、被三百五十號巡捕查見、以朱有違定章、當即上前撬取車上照會、詎有西人薛乃凱出而干涉、不問情由、上前將巡捕批頰兩下、該捕即將薛拘入捕房、昨解法公堂請究、先由三百五十號巡捕上堂稟明被毆情形、繼據證人黃包車夫朱日仁及李阿寶上堂證明、目見被告薛乃凱行兇情形、詰之被告供、實因該捕無故將黃包車夫之照會撬去、故此氣恨行兇、中西官判被告薛乃凱不應干涉、着罰洋十元充公以儆

腐屍

龍華黃浦邊、昨晨爲潮浪激來無名男屍一具、身穿黑布短衫、因入水爲日巳久、皮肉腐爛、不能弁其年貌、當由廿四保九圖地保豈廉甫投地方法院報驗、

妻之談興何濃
丈夫歸來 不願備餐
口角後啜泣以出，一去不返

浦東爛泥渡合興路一號門牌江北人徐田榮之妻徐陳氏、年廿二歲、平日夫婦感情不甚融洽、前日傍晚、徐由外歸家、因腹中飢餓、囑該氏急備餐、乃該氏正與鄰居陳近高閒談、故而不願、徐大怒、遂與妻口角爭吵、該氏啼泣、經陳勸之外出、不料該氏一去不返、徐以陳先則與其妻項談、後又勸令走出、顯係陳藏匿無疑、當將陳扭訴三區總署、昨解地方法院訊究、

淫奔

浦東楊家渡草泥塘、客民王國慶之妻王徐氏、徐娘雖老、風騷不改、與鄰近夏正錢結不解緣、嘗訂白頭、早具決心、前日該氏乘夫出外工作、竟席捲淫奔、鳳去台空、則巳人面桃花、有李慶華者向之報告、指證係夏所拐、王遂將夏扭控三區一分所、請究、當奉申解公安局、昨日轉送地方法院訊辦、

搶親

浦東十八間地方、有湖北黃陂縣人李間明之女秀英、年方二八、頗具姿色、自幼許配原籍余春與爲室、前年原籍荒災、李擕眷來滬謀生、而余亦來滬、在揚子碼頭爲小工、迭次要求結婚、李終推托、女尚年幼、余以乃岳意心存賴婚、情急萬分、令正本欲搶親而未遂、所顧上禮拜六秀英擬至浦西買物、故行至揚子碼頭渡浦、爲余所見、以該女孤單一人、正可下手、遂糾同伴多人、實行強搶、以便到家同居、不料有駐棧巡官查見、即阻止不許、並將余及秀英一併扣住、解送三區總署、申送公安局、昨日轉解地方法院訊辦、

飛鶴牌 紅丹 完全國貨

◎主治 中暑 中寒 時疫 急痧 霍亂 吐瀉 頭暈 反胃

大包一角 中包五分 最小包三分

各埠大藥房及洋貨號均有出售

總發行所 上海宏達藥行製 白克路五六五號

作廢聲明

楊慶和發記禮券被竊

夏曆四月初九日上午在途被竊楊慶和發記第四千一百三十四號禮券七紙、計洋四乙元、巳向該樓掛失外、特此登報聲明 五馬路十八號王啓

離婚聲明

顧炳章於民國十二年憑媒與馮和卿之女阿多結婚、迄今巳逾六載、近因意見不合、雙方同意、願託諾人並家族解除婚約、永遠脫離關係、所有小女鳳林歸炳章撫養、與馮阿多無涉、以後男婚女嫁、各聽自由、除立離婚筆據外、特登民新兩報聲明 顧炳章啓

遺失田單

茲遺失殷行區周一圖外天字圩第二號第六坵業戶張坤仝戶名則一畝七分五厘五毫方單一張除呈請上海特別市土地局補給土地執業證外特此聲明作廢 張杏生啓

聲明遺失道契

[illegible]

尋人

[illegible]

興庭記屠郎阿庭鑒

[illegible]

華商唯一拍賣所
奉臨時法院諭 禮拜三拍賣家私

准於陽歷本月廿二日下午二時在通州路恕安里三百四十號內拍賣破舊長台方台寫字台大櫥木床梳粧台長橙椅子木衣箱等及舊貨、不計、拍後當日出清、此佈

遺失存摺

[illegible]

黃宋氏啓事

竊氏近被程競民在上海地方法院告訴折毀竹笆偸竊木料等情、業該院庭訊、論候屢勘再核、但此次讒民起建屋、將氏田畝築笆侵佔、因此將笆拆除、至偸竊木料、實係程架詞誣陷、將來自有水落石出之日、氏一介女流、無財無勢、所以程明知故欺、意圖強佔、反控偸竊、氏蒙此不白之寃、心何能甘、爲特據實登報聲佈、伏祈各界公鑒

林慶師表代律澿老記金啓 五順號事

[illegible]

遺失股票聲明

茲有仁濟和水火保險公司股票自第一萬二千七百九十二號至九十三號兩股計一張、業己遺失、除向該公司掛失外、特登民新申三報聲明作廢、如有拾得等於廢紙 特白 鄧泰階啓

美利織綢廠受盤聲明

[illegible]

聲明作廢

[illegible]

遺失棧單作廢

今被駁船聯陳子良遺失福新第六廠五月十七日（卽舊厯四月初九日）打出之晉記戶第二百七十一號絛兵船粉棧單一紙、計一千包、除巳向該公司等通知掛失外、無論中外人等拾得、概作廢紙、特此登報聲明、諸希公鑒 五月二十日 種盛號啓

遺失存摺聲明

[illegible]

公共租界臨時法院通告

[illegible]

推受盤聲明

[illegible]

存摺被竊聲明

[illegible]

遺失類

遺失聲明

[illegible]

遺失大興公司股票聲明

[illegible]

離婚聲明

[illegible]

聲明類

推受盤聲明

[illegible]

上海臨時法院送達公示

[illegible]

雲霞織綢廠推盤聲明

[illegible]

老靶子路福生路口

百星大戲院

電話北二一二五二 電報掛號八二四四

今日三時 五時半 九時一刻開映

震動全球之豔舞大觀

肉感的 艷麗的 神秘的 浪漫的

巴黎豔舞記

有愛美天性者不可不觀 有審美觀念者不可不觀 注意藝術研究舞蹈者更不可不觀

優待顧客 並不加價

(日)樓下小洋四角 樓上小洋八角

(夜)樓下小洋六角 樓上大洋一元

南洋兄弟烟草股份有限公司召集股東會公告

敬啓者本公司定於民國十八年陽歷五月卅一日下午一時在東西華德路一四四號本總公司開股東會報告第十九屆營業狀況支賬略選舉董事及監察人並協理孔昭君函請辭職改選事凡在上海附近股東請於陽歷五月十六起至陽歷五月廿七止憑股票至本總公司領取入場證選舉票如或因事不克到會委託他股東代表者可憑股票領取委託書以憑赴會此佈

歷五月廿日止憑股票至香港德輔道本公司領取憑條由上海本總公司換給入場證

百勝公司

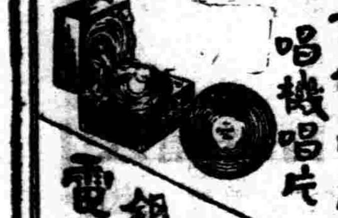

百代高亭唱機唱片

銀盾屏軸 電相徽章

地址 上海南京路新世界東首大慶里口 電話一六八九九六

霞飛療養院

專治肺癆咳血氣喘各種內科並婦女病症用德國最新療法電療水療日光療以及一切最新各種注射藥

時間 上午十時至十二時 下午二時至五時

地址 霞飛路六六八號

上海公墓

在江灣東北

建築玟壙運柩等事▲均可代辦▼接洽處北蘇州河德安里九弄電話北二六〇六▲章程函索即寄

教育

滬校行政成績卽送京展覽
市教聯昨開成績送京委員會
滬展會選定者共計五百餘件

上海特別市教聯會、前晚召集京滬兩特市學校行政成績展覽會、滬方委員會、出席九人、程勳寒、行禮如儀、主席、徐子華紀錄、一、請議決事項、一、推定送京展覽代表案、推定奚安齋、王定誠湯天陶、程勳寒爲代表、另請組代表大會補推一人、二、成績品如何陳列案、議決以學校爲單位、三、展覽用費如何籌集案、議決呈請市教育局撥付一百五十元、四、編訂出品目錄案、推湯天陶主編、並議定徵集出品各事、定於廿一日在成績展覽會辦理、昨晨各委員均到會、根據市教局審計結果、選出送京出品、計第一實小全部、萬竹部全、西成四十件、時化二十件、隆德二十餘件、甲子二十餘件、農壇數件、問道三件、適存十二件、震修十七件、求知十八件、養正六件、倉基朝宗一和安、梅溪江境惠風蒙養各一件、南三件、務本女中十件、南區九件、明倫十二件、向文三件、旦華八十六件、飛虹三十六件、樹基二十二件、育德十五件、暉橋東明比德德新海山潭鎮競京存各二件、共五百零件、陳列於西湖博覽會展覽畢、卽運杭會云、

市教聯常會
▲到常委八人。

市教聯會昨晚在西成小學、召集常務委員會、到八人、主席戚福銘、紀錄徐子齡、行禮如儀、主席報告、（一）、市教局批復俸給標準、（二）、十四區教聯代表向本會徵求聯絡、三、上海縣各區教聯會請援助、討論、（一）如何答復上海縣區小學教聯會案、議決推錢選青起草、向縣教育局及縣黨部函詢、案實相、再行定奪、（二）、如何答復十四區教育會代表案、議決推戚福銘函復、三、呈請教局津貼本會出席首都行政成績展覽經費案、議決、推戚福銘備文、向教局請津貼一百五十元、四、略、九時散會、（教育社）

中央訂學校休假規程
中等以下學校校歷　由該主管機關頒佈

京訊、中央最近製定學校學年學期及休假日期規程、共計八條、茲錄于下、第一條、各學校以每年八月一日爲學年之始、翌年七月三十一日爲學年之終、第二條、一學年分爲二學期、以八月一日至一月卅一日爲第一學期、以二月一日至七月卅一日爲第二學期、第三條、各學校每年假期、一、暑假、專門以上學校至多不得過五十日、其起止日期、於學校歷內規定之、二、各學校寒假一律定爲兩星期、其日期於學校歷內規定之、三、年假三日、（一月一日至三日）四、春假三日、其日期於學校歷內規定之、五、各紀念日、國民革命軍誓師紀念、（七月九日）孔子誕生紀念、（原爲夏歷八月二十七日、今改爲現行歷八月二十七日）國慶紀念、（十月十日）總理誕生紀念、（十一月十二日）黃花崗烈士殉國紀念、（三月二十九日）均休假一日、各學校應於是日舉行紀念式及講演、第四條、各地方將特殊紀念日應休假者、須由各大學區大學各省教育廳、各特別市教育局核定、具報教育部備案、第五條、各學校紀念日休假、每年至多不得過兩日、第六條、除星期日及第三第四第五各條所規定休假日期外、不得任意休假、各種集會、應於星期日舉行、國恥紀念辦法另訂之、第七條、專門以上學校校歷、應由各該學校根據本規程製定施行、並分別呈報或轉報教部備案、中等以下學校校歷、應由各該主管教育行政機關製定頒布、並具報教育部備案、第八條、本規程自公布之日施行、

東海中學學生暴動眞相
學生認校長仇視學生　種種積因觸發爲暴舉

東海中學學生毆打校長教員、致學問桊生一時不能自由、中大二十日已電令問視學返校、茲將各情錄下、

○…暴動原因…○　該校長谷延雋到校之初、學生卽要求參加校務會議、開除學生須得學生會同意、學生可直接罷免教職員等條例、該校長未允、其后一月、忽有議決案檢舉飯桶教員、由校長驅逐、校長分別訓誡、學生仇視、學生思想多傾向無產階級革命、見諸平時言論及行動、校長加以矯正、指導防範、自學生孫士珂、呂德恩、殷自衛三人因共產嫌疑被捕后、校長尤特別注意、并規定學生一切組織、須到祕書處備案、各種集會須請訓育處派員指導、思想謬誤學生、以爲妨害思想自由、更仇視校長、而因嫌疑被逮學生、校長以事關刑事、未便貿然干涉、學生認校長仇視學生、種種積因、一旦觸發、故有暴動之舉、

○…暴動經過…○　少數學生未能鼓動全體學生、乃於四月二十八日由馮碩仁等十數人鼓惑校工罷工、斷絕全校飲食、冀圖騷動、校長得悉、勸勉校工始未生事、馮等復于五一勞動紀念會、大罵教職員壓迫勞工、校長記馮一過、并令懺悔、十三日紀念週、馮大聲呼打平時仇視校長者惠琥等十餘人、將校長圍打、拳足交加、事務員李庸仙、訓育副主任陸秋齋上前勸止、亦遭毆打、校長及李陸等均被打傷、時學生知陸腿患瘡、乃舉棍痛擊患處、鮮血淋漓、迨解圍時、學生已組織特動隊、各處布崗、斷絕全校交通、囚禁全體教職員、時問視學桊生亦被毆視、准撕毀文告、奪取銀洋、校長星夜逃京、一部分教職員仍在包圍中、

○…暴動以後…○　校長星夜來京報告一切、並自請處分、教育部、省政府、中大行政院以此案非僅學潮問題、非嚴加懲辦不可、中大行政院對谷校長表示慰留、省府已電令東海縣政府先行緝獲暴動兇手究辦、并請就近國軍妥爲保護云、

中央批准　本市學整會組織條例
▲並勉學整會努力工作

上海學生團體整理委員會、自開始辦公、工作甚爲緊張、登記方面、接到各校學生會表册多件、該會組織條例、前經市黨部頒佈、呈請中央備案、茲准中央批示核准、並勉諭該會努力工作、俾上海學運得上正當軌道云、

參觀市校行政成績展覽會記
吳仁杰

五月十七號、上海特別市市校行政成績展覽會開幕之日、本校特停課一天、全體教職員前往參觀各校行政成績、各種表格、花樣奇巧、爲數凡四千餘件、觀不勝觀、祇把瀏覽所及、略述一些意見如下、（一）旦華小學、（甲）書法量尺——內分最劣的字到最好的字、共二十個段階、使用方法、把小學生二年級起到六年級止要批評的書法、拿來和這量尺一一比較、求到程度相彷的一份、作爲該成績的價值、此法固然極佳、但更不如把量尺縮小範圍、使用時放在前面、格外便利了、（乙）習字簿——係該校特製、據裏面聲明說、本簿籍之裝訂有下列二種利益、一、行數自右而左、免汚未寫一頁、二、寫字從左而右、不致損壞簿籍、並免袖染墨跡、此法固然很好、但我嫌美中不足、那未寫的一頁汚了固然不好、卽寫過的一頁、也不能弄汚、所以鄙意不如用一張襯紙來得妥當、（丙）藝術簿——這種子亦簿係特製、低年用報紙、高年用一百磅八開書紙訂成批簿式、這種簿子的好處、就是可把好的成績撕下來揭示、比較從前的畫圖簿好得多了、（因爲從前見到好的成績、就再給他一張畫紙、叫他重畫一張、對於時間上太不經濟、雖然叫他多得一次練習機會、但第二次畫的未必能與第一次畫的完全相同、還是一個大缺點、現在改用扯簿、就可以免除此弊）、（丁）日記簿——這種簿子亦係特製、是中高兩部課外文字發表應用的、并附辦法在下面、（一）每星期至少要作文兩篇、（二）題目寫不寫聽便、（三）記載時用墨筆鉛筆聽便、（四）每星期六交主任檢閱、這層工作、使兒童多發表的機會、養成樂於發表的習慣、大可仿行、（戊）作文簿——這種簿子亦係該校特製、前面印有目錄空格子一頁、以便逐次塡寫題目用的、這樣對於查看時很是便利、再有訛字訂正表、含有統計性質、用意很好、不過塡寫次數一格裏、非常狹小、似乎只好等到簿子用完時結算塡寫、似有酌斟之處、（二）時化小學、甲、錦標——該校具有各種紀律、淸潔、（分教室用、公共地方用、）閱讀、投稿、演說、出席等錦標、所畫圖案都很精美、足以喚起兒童的美感、不過公共地方的淸潔錦標、不知怎樣使用、乙、低級補充讀物（故事謎語）二十種、這種讀物、系該校自編、每頁有彩圖一幅、文字淺顯、很足以引起兒童興趣、（三）西成小學——幼稚園的生活圖二十七幅、彩色鮮明、意義很好、最容易引起幼稚生的興趣、（四）尚文小學、甲、晴雨表——係該校特製、運用便利、它的式樣有下列五點、子、表示月的地方、裏面有十二個字、可以旋轉更換字數、丑、表示日子的地方、兩旁各有一軸、三、軸上有紙條使兩軸相連、紙條上寫明一到三十一等字、應用時、兩個軸一卷一展、空格裏就有數目字表示出來、寅、是表示晴雨陰的地方、裏面有晴雨陰三個字、並附以圖、可以旋轉調換、卯、是表示風的地方、沒有風時、就可把這字隱沒、辰、是表示星期一二三……的地方、裏面共有七個字、可以旋轉、三、其他再有市立第一實小各種表格、藍底白字、很是美觀、旦華、和安、養正等校、表格整齊樸素、比德等校對於自製表格的時間及經費都很經濟、像各種表簿封面、都是單色油印、也很雅觀、其他優美地方、眞是舉不勝舉、現因篇幅關係、只好從略、（未完）

中華鑛學社　繪製全國鑛產分布圖
詳細塡繪歷時三月始克竣事

鐵道部建設司前以鑛產與鐵道關係至巨、全國尙無此項關係圖、函託中華鑛學社繪製全國鑛產分布圖、以供參考、該社稽考志乘、參合專書、凡四十餘類、並益以見聞、詳細塡繪、歷時二月、始克竣事送去、建設司昨已復函該社致謝矣、又訊、中華鑛學社前派王君德森調查山西河南兩省鑛業、曾將山西平定煤鐵礦業情形、詳報農礦部、現該社又以江西豐城進賢兩縣煤礦、向少紀錄、復派王君前往調查、昨已首途矣、

市教育局聘　江鴻起任四科
昨已到局視事

上海特別市教育局、自新局長接任後、原任第四科科長陳選善、本擬挽留、但陳去志甚堅、未果留任、而一時又無相當人物繼任、乃以該科科員熊文敏暫代科長責權、現局方已聘請江鴻起任科長之責、江君昨已到局視事、熊君仍任科員、江君爲美國惠斯康新大學教育專科卒業、前任浙江之江大學教育教授、現在科長、專理教育測驗智力測驗事等云、

市學校園　取締私折花木
蓄意破壞者有例外處理

上海特別市立公共學校園沈主任以來賓參觀、每有私折花木及損壞器物情事發生、爲養成愛護公物習慣及儆戒破壞行爲起見、特擬具取締辦法、呈請市教育局核准公布實行、辦法如下、一、凡私折本園花木者、不論多少、均須賠償損失每人銀一元至三元、二、凡損壞本館器物者、須賠償損失費銀二元至五元、三、上列辦法、無論男女老幼、如有一犯者賠償費均須繳納、四、上列辦法、如有重大損失、或蓄意破壞者例外處理、五、遊衆如有報告私折花木損壞公物者、本園當提出賠償費的十分之二以酬謝之、六、繳納賠償費者、由本園出具收據、七、本辦法自呈請上海特別市教育局核准後公布施行、

四大學英文辯論　舉行決賽

本星期五下午三時、光華交通兩大學、將在光華禮堂舉行四大學英文辯論決賽、題爲「今日中學之中學校因實行男女同學制」、光華主正面、交通主反面、並已由二校請定財政部設計委員會美國顧問、Lockhast goung三位爲評判員、屆時當有一番雄辯論也、

中校聯會　籌措經費
▲有致管理處函

中央大學區中等學校聯合會、爲請負責籌措教費事、致教費管理處函云、逕啓者、敝會第十次常會、到會會員討論五六七三個月經費問題、聞五月份照發現款、六月份有撥縣之說、如果撥縣、敝會同人礙難承認、當經議決請貴處負責籌措五六七三個月經費、幸勿臨時推諉等語、合亟函達、卽希貴處負責籌措、以免各校發生困難云云、

首都　女子法政講習所
▲先行籌備成立　▲不日卽將開學　▲所長爲龍九經

現值訓政時期、各項人材、在在需要、女界同胞、雖間有參加政治及黨務工作者、爲數究少、其法律政治知識、向少學習機會、故難與男子站在同一水平線上、黨國要人何應欽、趙戴文、焦易堂、宋美齡、鈕永建、易培基、陳養英、趙不廉、劉紀文、張壽鏞等二十餘人、有鑒於此、發起創辦首都女子法政大學、儲養女界的眞精神、參加政治之人才、始則假乙巳俱樂部籌備、成立董事會、積極經營、現以大學設備、非短時間所能完備、爲早日造就人材計、先成立講習所、業經呈准立案、假常府街前江蘇訓政人員養成所地址、所長爲龍九經、學生已招考八十餘名、經費甚爲充裕、刻正加緊工作、不日卽可開學云、

體育

中華網球會徵募會員
昨日會議
準備加入草地網球聯賽
推定選擇與場地諸委員
選出上海中華網球隊長
擬舉辦全國網球錦標賽

時屆夏初、正網球遊戲適宜之時、上海中華網球會歷年舉辦、成績卓著、去年報名加入會員、有七八十八之多、預料本屆當更形踴躍、茲悉該會已將會員更衣室、休息處、重新翻造、業經竣工、球場方面、草地硬地、亦已加以整理、卽日起開始召募會員、昨日午刻該會假雪園開委員會會議、首先推定張子震爲主席委員、旋卽討論會章、依據去年會章、略加添修、逐條通過、此後又決議數事、茲分別於下、一、本會本屆加入上海草地網球比賽、祇加入A組一隊、其入選於會內比賽產生、交與選擇委員會支配、二、本會定於七月間舉行會員比賽、（用Hand Cup法）三、組織選擇委員會、推定張子震、王一吾、林寶華、（主席委員）四、組織場地委員會、推定江道章（主席委員）李惠堂、吳邦偉、張銓藩爲委員、（綏日再於會員中推舉三人）五、推舉上海中華網球隊隊長、林寶華、江道章當選爲正副隊長、六、全國網球錦標比賽、由體育協進會設法組織委員主持之、期於本年網球季中實現、

中華網球會章程

一、拍球期限自五月起至九月止、二、會員分普通會員、附屬會員及特別會員四種、三、入會費普通會員十元、附屬會員八元、女會員五元、特別會員二十元、（特別會員限于西人）四、會員須納費方得享受權利、五、附屬會員於學生遇本會與外埠或本埠其他團體正式比賽時、除特別會員外、均得代表本會出席比賽、六、會員不得攜帶親友拍球、但球場閒空之時、亦得臨時通融、但每次須在簽名簿上簽名、并須納小洋四角、但拍球次數過多、得請其納費入會、以示限制、而免妨礙會員之權利、七、球與球拍概歸自備、在正式比賽時、由本會供給新球、八、拾球童子、由會僱用、惟限於規定時間、九、拍球時間、每日下午四時起、每逢星期六日則于下午二時起、星期日上午九時起、亦可練習、十、本會會務由網球委員主持、委員卽由中華全國體育協進會委請、十一、入會須向法租界勞神父路中華全國體育協進會繳費報名、報名時須開示中文姓名及詳細通訊處電話號數等、以便有事接洽、十二、本會爲保持場地或供給比賽起見、得臨時停止練習、十三、未盡事宜得隨時添修之、

青光與復旦比賽籃球
▲今晚七時半在中華籃球房

青光籃球隊約復旦大學隊、定今晚七時半作友誼比賽、地點在中華籃球房、青光實力頗强、復旦亦非弱者、一旦相遇、定有劇戰也、

暨大鼓舞大會盛況
預祝下屆比賽連續勝利

國立暨南大學以參加江大運動會、團體個人、均獲首選、前日運動員凱旋、已見各報、昨（廿一）日上午特放假半天、取歡欣鼓舞之意、開鼓舞大會、以資慶祝、會場佈置、備極精雅、中陳勝利品、計團體所得爲教育部長蔣夢麟、中報時事新報江大體育協會大銀盾各一隻、新新公司中央日報銀杯各一隻、內政部長趙戴文京報優勝旗各一面、個人所得爲鐵道部長孫科銀杯一只、（郝春德得）九時開會、首由西樂隊奏樂、行禮如儀、主席翟俊千致開會詞、接奏歡迎樂、吳炎章報告運動經過、接奏鼓舞樂、司儀者報告錦標、接奏勉勵樂、各節之間、掌聲不絕、各曲均由西樂會精心選出、寓意極深、最後一闋、有升天入地、左睥右睨、不可一世之概、預祝下屆比賽、連續勝利、直至十二時始散會、下午照常上課、

周啓剛招待暨大運動員
一以歡迎回國青年華僑
一以歡祝此次運動勝利

中央社、國立暨南大學參加江大運動會附員來京人數、連教職員預備隊共計二十八人、各種比賽成績良好、卒以五十分半奪得江大第三屆運動錦標、該生等在海外肄業時、與外人同等學校比賽、亦屢振國威、回國後、受精密訓練、頓成勁旅、昨日中委周啓剛因該生等萬里回國求學、且係初次來都、特派人招待參觀各地名勝、自晨九句鐘出發、先參謁總理陵、得守陵隊長許可、整隊入禮堂參謁、旋在陵前行三鞠躬禮、由領導員陳枚安同志簡單恭述總理護僑政策、及紫陵經過、繼往遊明孝陵第一公園、雨花台各地、均攝取多幅照片、作爲紀念、晚五句鐘抵五洲公園招待海外同志第二事務所、五句半鐘開晚餐會、席中由周委員啓剛起立致詞、略謂本日聚餐會有兩種意義、一以歡迎回國青年華僑、一以慶祝諸位運動勝利、諸位的地位甚爲重要、對內負提倡建設的義務、對外有發揚中華民族精神的責任、諸位學問正未有艾、希望更鍛鍊健全體格、發展我國事業云云、繼由團員代表吳炎章君起立答詞、繼起演說者有陳枚安、謝作民諸人、而七時許賓歡而散、聞暨大團員已於本日搭早車返眞茹云、

上中實小籃球隊近況

上海中學實驗小學、平日對於體育方面、頗加注意、該校籃球隊在本學期內、先後與旦華敬業南翔中心小學籃球隊作友誼比賽、均獲勝利、昨日又與養正小學籃球隊作友誼賽於該校操場、結果爲三十六與十八之比、上中實小勝、

莫負春光

春光明媚好景當前苟疾病相尋不特辜負春光抑亦畏過夏令因解衣磅礴不畏炎威者惟康强之體格方克當此是故先事預防須令內臟潔淨肝胃調和使身體十分强健而後可淸導丸卽平肝開胃導滯潤腸之和平妙劑亦卽春令不可不備之無上良方

江西南昌府元隆錢莊周敬元君來函云『鄙人常患胃腸不健食多積滯胸膈不舒更兼大便閉結肝火上升屢醫無效後服淸導丸數劑諸病霍然精神舒暢誠保身之妙品濟世之良方也』

淸導丸每一瓶六角每六瓶三元郵力在內遠東總發行上海江西路六十號韋廉士醫生藥局各西藥房均有出售或直向本局函購郵票收用

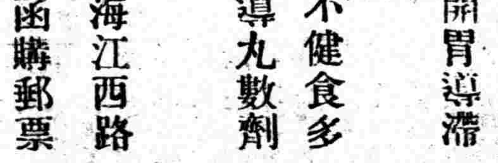

愛立司西藥總行

上海三馬路大舞台西首　購貨一元奉送珍貴首飾品十二種
分行五馬路西寶路東

一、巴黎最新手持首飾箱
二、金鑲八百番西來石鑽戒
三、新式蛋形標針手錶
四、九成邊平光眼鏡
五、金絲翡翠鑲紅寶耳圈
六、純金挖耳
七、時新瑪瑙鈕扣
八、意大利皇后翡翠寶石
九、時金髮叉
十、純銀髮插別針
十一、法國珠串皇后手鐲
十二、翡翠玲瓏鍊便

只只副副只粒只塊對只只只

經售各種衛生良藥及橡皮用具

健身片　專治體虛血虧遺精骨痛腰酸發育不全等症服之立見奇效倍目變科每盒一元五角單料一元
美顏霜　無論男女將此霜擦面功能退除雀斑以及一面黃肌黑用一星期面上皮膚定見紅潤白嫩每瓶一元
自來奶藥　若產婦乳少乳閉服此奶藥乳水源源而出如能使嬰兒康健發育安全靈驗異常每盒八角
白濁自治器　凡患花柳病者用此器自治包可全愈用法簡便每具連藥水一瓶售大洋一元
戒烟丸　功效如神百發百中萬應萬靈服之毫無痛苦照常辦公不吐不瀉增加精神立能斷癮每盒一元二角

洗滌器　每盒二元
化痰片　每盒五角
白濁丸　每瓶一元
咳嗽片　每瓶一元
月經帶　每只一元二角
得子藥　每盒一元
方便袋　每條二元
脚氣粉　每包三角
萬能機　每盒一元
瀉毒粉　每盒五角
調經丸　每盒一元
和合水　每瓶五角

各種藥品詳細說明書索閱卽寄外埠函購
加寄費四角郵票十足　有此廣告不限日期一律照寄另加贈品原班固封寄上

本行因擴充營業添闢總行於三馬路　業已正式開幕並爲改良起見特聘美麗女子職員招待顧客　下分週到便利女界同胞惠臨購買無膜之情今爲酬答顧客特舉行連環大贈送　凡剪此廣告購買各種衛生藥品及橡皮用具滿洋一元者卽贈送十二種珍貴首飾品再附一角起至一千元正之代價券

商情

標金已趨疲軟

昨二十一日金交已照常開市矣、標金市況趨勢軟疲、蓋外匯鬆動、匯兌亦小、但高低不過一兩之數、自早市計跌一兩餘、英匯揭後、回高七八錢、因八月日金七五四三七五向結、往後互有四五錢上落、至午時賣戶見多、匯票易低、八月份可結七五三一二五近期七九〇六二五、故跌去一兩光景、檯面上買賣不忘、如森昌永元成永順利元茂永萬興等皆有買進、而賣出者計大德成慎餘皮套頭條子等、大連帮買進頭寸、至午後市面先平、後加六七錢、復已減落七八錢、及賣方不倦、惟匯票未有若何變化、昌升永餘大福昌萬興順利等有所售出、元成永大德成泰興及散戶咸有買進、福昌復進數百條、最後萬興重有購進、人心稍疲、而金市尚復盤旋焉、茲將統市紀後、

▲前市 七月份開盤三百六十八兩一錢、已小去一兩、大條無市、匯兌見跌、故價趨疲、又私電日美小一二五、銀價小十六分之三、毛盤降爲六十七兩七錢、先令開出高至六十八兩四錢、因掛牌勿動、以後因內盤鬆、九月份英金銀行互做五辨士九三七五、六月日金大通出七五一二五、又七月英金住友與東亞對做八辨士七七五、故十點另爲六十八兩一錢、未幾好起四五錢、十點一刻爲六十八兩五六錢、三井買七月份七五一八七五、往後匯兌見小、日金亦低、八月份可結七五三一二五、九月英金麥加利出五辨士八一二五、直至午時僅爲六十七兩七錢、午收六十七兩九錢、揭價計六十九兩六錢、又做小面、初抑小一兩餘、午時二兩至一兩七八錢、下午已做小二兩左右、人心向下、

▲後市 午後開盤三百六十七兩八錢、次有二錢上下、俄頃好起數錢、朝鮮吸進八月日金五一八七五、上海進六月英金五辨士五、台灣買八月日金七五二二五、至二點三十分爲六十八兩五錢、入後平和、僅小去幾錢、嗣因檯面上賣方見平、且麥加利出七月英金五辨士六二五、故四點以後僅爲六十七兩七錢、迨四點三十分收市六十七兩八錢、比較星期日（十九日）計減去一兩三錢、查一日間最大六十八兩六錢、最小六十七兩七錢、相去九錢、登賬本月六十七兩、六七月六十八兩、補水上下午六十七兩、物品早市六十八兩二錢、午收六十七兩七五、下午六十七兩七錢、收市六十八兩云、

外匯 匯兌見疲

昨大條及英對美日滬等、因逢西節、故無電汛、惟美銀價加一二五爲五角三分七五、又美對英降去另六二九、計四元八角五分九三七五、日美跌落另六二五、爲四十四元六八七五、又十點二十五分路透電到均已回落、計日美低另六二五爲四十四元六二五、日英亦小另六二五、計一先令十辨士另三一二五、又十點另五分電通社來、亦已趨低、計日美出入價均降另六二五、爲四十四元六二五至六八七五、日英賣買價均跌另三一二五、計一先令十辨士另六二五至另九三七五、遠期日美賣買價不更、仍爲四十五元二五至三七五、日英出價勿動、仍計一先令十辨士三七五、進價加另六二五爲一先令十辨士半、又十一點四十五分來電、概未更動云、

昨各銀行已照常辦公矣、滙豐掛牌外匯祇以香港又加二五、計八十二兩一二五、餘無變動、又意滙縮三元計一千一百廿八利拉、瑞士小去二元計三百〇七福蘭合、至大條因值西節無市、惟滙兌見低、滬上銀行內盤均稍見疲、於是標金續降一兩另、華商投機家曾售出日金一百幾十萬元、銀行如正金朝鮮三井住友台灣等皆有購進、又大通住友略有賣出、而英金銀行互有成交五六萬鎊、金業中結進三百鎊、亦有售出二萬鎊、美金少數進出、人心似軟、迨收市比較封關前（十八日）計先令長另六二五、美金長一二五、日金小落三七五、市況稍委云、

▲東匯 內盤已呈疲軟、一日間計有一八七五上落、華商拋出一百餘萬元、銀行胃口不薄、上午八月份出價七五五、進價七五三七五、七月出七五三七五、入價七五二五、正金進九期十萬元、價七五〇六二五、又七月十萬元、價七五一二五、大通出六月五萬元、價七五一二五、浙江與正金對做十萬元七五〇六二五、三井進七月五萬元七五一八七五、乃標金加至六十八兩五六錢、旋後正金買價七五三一二五、入價七五一八七五、下午朝鮮買五萬元、價七五一八七五、華比進八月十萬元七五二二五、台灣進六月五萬元七五〇六二五、因金市復軟、收市八月出價七五三一二五、七月七五一八七五、近期七五〇六二五、進價照減一二五云、

厘市 厘市穩定銀拆亦增

▲洋厘 昨五月二十一日、厘市穩定、交易尚屬活潑、票划各款一百萬、銀行進出六七十萬、繭款頗有運出、而價格見增、早市七錢一分六釐六二五、午後七錢一分五釐五、比較前午計加一釐、折兌行情小洋一千二百十八角、銅元二百九十九千六百文、江南小洋小落二五、早市六錢二分四釐二五、午後六錢二分五釐、廣東雙毫加六毫二忽半、早市五錢八分七釐五、下午五錢八分八釐五、銅元加五、計百文四百二十千文、衣牌三千〇十三文加七文、角坯二百四十七文、貼水五十四文、

紗花 紗市徘徊而略疲

▲外棉定現銷暢……至堅
▲時局問題緊張……而疲
▲現紗銷數甚巨……三千
▲日紗市況仍盛……略漲

昨日紗市形勢、略呈平疲之象、美花連日狀況、似告堅定、而時局問題、又趨緊張、市場人氣在兩重原因之下、徘徊莫定、上午本月小三錢、遠期則漲一三錢、午後本月獨漲二錢、遠期跌二四錢、市況紗略疲軟、所幸現紗市況繼續良好、各帮進胃均濃、足予標紗市場均以有力之維持、否則恐即如此徘徊之勢、亦未可得也、成交九千六百包、各月價如下、

	上午	比前日	下午	比上午
五月	一五八‧〇〇	小三〇	一五八‧三〇	大二〇
六月	一五四‧八〇	‖二	一五四‧六〇	小四〇
七月	一五三‧七〇	大一〇	一五三‧六〇	二〇
八月	一五三‧六〇	三〇	一五二‧三〇	四〇
九月	一五三‧六〇	一〇	一五二‧五〇	三〇
十月	一五三‧六〇	一〇	一五三‧五〇	二〇

現紗市況、仍屬不惡、昨日由四川甯波內地野鷄廣東江西福建牛莊等帮進各紗三千餘包、同行及日商進一千六百包、本紗平平、各牌如下、

四十二支	陽鶴	二六二‧五〇	小包
	水月	二六三‧〇〇	小包
三十二支	彩球	二三九‧〇〇	五六月
	藍鳳	二三〇‧五〇	又
二十支	藍鳳	一六七‧五〇	又
	又	一六八‧〇〇	
	又	一六八‧五〇	
	豐年	一六八‧二五	五月
	富貴	一八四‧〇〇	
	立馬	一六七‧七五	
	仙桃	一六八‧〇〇	
	天官	一八四‧五〇	
	又	一八五‧〇〇	
	金城	一六九‧〇〇	
十六支	人鐘	一六八‧二五	
	金城	一七〇‧〇〇	
	日光	一六一‧二五	
	大發	一六八‧五〇	
	孔雀	一六九‧五〇	
	汽球	一七一‧七五	
	醒獅	一六八‧〇〇	
十四支	藍鳳龍	一六四‧五〇	
十二支	飛機	一五五‧〇〇	
十支	紅荷蜂	一六三‧七五	
	金雞	一四五‧五〇	
	雙地球	一四二‧〇〇	
	天官	一四二‧七五	
	大發	一四四‧五〇	
	雙喜	一四六‧〇〇	五月

棉市亦呈平疲之象

▲外棉雖較穩現銷終不起

棉市昨日亦是平疲之形勢、雖略平定、但華棉之彌滯、殊無轉佳希望、因貨日增、去路阻斷、而印棉之到數頗多、市況前無回佳之望、上午漲跌五分一錢不等、午後因交割在邇、賣戶預備主貨跌二錢、市氣平疲、成交四萬四千担、各月價如下、

	上午	比前日	下午	比上午
五月	三二‧八〇	大一〇	三二‧六〇	小二〇
六月	三二‧三〇	小〇五	三二‧二〇	小一〇
七月	三二‧七〇	小一〇	三二‧六〇	小一〇
八月	三三‧一〇	小〇五	三二‧九五	大一五
十月	三三‧四〇	大〇五	三三‧二五	小一五

現棉無起色、到姚花二百三十包、通花四十包、成交如下、

陝西	三三‧五〇	豐田進	一〇〇件	現送廠
通花	三四‧〇〇	同行進	八〇包	現棧交
下沙	三一‧八〇	同行進	五〇包	又

美棉平定三品稍漲

美棉因雨水過多、及東部預測不利而堅、旋即回軟、漲跌轉鈍、印英無市、三品紗漲一元一角、至二元六角、各價如下、

美棉	四月二十日	比前日
七月	一八‧八五	大七
十月	一八‧七六	—
十二月	一八‧八八	小三
一月	一八‧九三	—
三月	一九‧〇五	大一
現貨	一九‧九〇	—

	三品紗	三品美棉
五月	三二九‧九〇	六三‧六五
六月	三二六‧六〇	六四‧〇五
七月	三二四‧九〇	六四‧〇五
八月	三二三‧六〇	六四‧三〇
九月	三二三‧七〇	六四‧三〇
十月	三三〇‧六〇	六三‧九五
十一月	三二九‧四〇	六三‧七五

公債 債市跌勢又勁

▲續發近期跌達二元餘……成交總數六百二十萬元

昨（二十一日）證券市場各債期貨市況、又殊湧旺、而以下午進出尤盛、成交達三百萬元、人氣亦甚活躍、中以金融長期及九六仍最平淡、計全日成交總數達六百〇六萬五千元、內分整理六釐一百〇六萬元、七長八十七萬元、續發二五券一百〇二萬五千元、善後一百五十三萬元、續發捲菸一百二十九萬五千元、金融長期十萬〇五千元、九六公債十八萬元、現貨交易以捲菸券成交較多、計做開八萬八千元、善後公債一萬三千元、金融長期二千元、七長一千元、至各債市價情形、晨初開出、因市上人氣轉虛、價均回降、其後賣方拋出續見勁利、債價受賣氣之壓迫、步趨低降、在下午初開爲最低之時、如續發捲菸趨勢尤軟、最小曾較前日猛跌二元餘、迨收市賣戶亦稍轉活動、故略見堅定、結果比前日如七長整六及續發二五均跌下一元二三角、善後近期降半元許、遠期降一元、下月期亦小一元、續發捲菸本月跌達二元四角、金融長期及九六亦小去七八角許、茲分述於下、

▲七年長期 現貨爲七十一元七角、較前日跌下一元、五月期初縱尙在七十二元以外、繼漸向下、下午徘徊於七十一元六七角之間、結果爲七十一元六角、比前日跌去一元二角、六月期上午由七〇三四角許、降至七十元關內、後市亦定、結果爲六十九元七角、比前日跌一元二角半、

▲整理六釐 現貨無市、五月期由七十一元九角、步跌至七〇六七角之間、收市稍堅定、爲七十一元一角、比前日跌下一元二角、六月期出六十八元七角、最低跌至六十七元、末盤亦回好至六十八元一角半、比前日降下九角五分、

▲續發二五 現貨無市、五月期七十八元二角、比上午小八角、較前日跌下一元三角五分、六月期由七十八元以外、步跌至七十七元許、惟收市轉堅、結果爲七十七元八角五分、比前亦跌下一元一角、

▲善後公債 現貨大票上午價仍與前同、而下午開出跌至七十五元九角、較前只跌一元一角、五月期爲七十六元九角、比前市大六角、較前日降下五角五分、六月期七十三元七角五分、亦比前日跌去一元、

▲續發捲菸 現貨無市、五月期爲六十元〇五角、比上午小六角、較前日跌去二元四角、六月期由七十二元八角、最低至七十一元四角、收市爲七十二元、較前日跌一元四角、

▲捲菸庫券 現貨大票爲五十三元六角、比前日降下四角、期貨無市、

▲金融長期 現貨大票上午開出一次、爲二十五元七角、較前日大三角、五月期二十五元一角、比上午小六角、較前日降下八角五分、六月期二十五元三角、亦比前日降八角、

▲八釐債券 現貨無市、五月期僅上午開出一盤爲十九元二角、比前日小下七角、六月期十九元五角、較前日跌半元、

叫莊 疋頭交易見暢

昨星期二、逢英商公平洋行第九百〇四次常例拍賣各種疋頭之期、共拼呌各布一百二十六件到五千八百二十疋、較上屆件數相同、惟少呌十疋、各帮銷場仍以長江一帶以見活動、北方閑淡、同業中略有購進、而價格高低不一、惟無特殊變動、計羽綢如百子每疋加五分、視壽加二分五、萬紫千紅小去二錢七分五之多、雙小人則平、衛綢每碼跌二厘五至五厘、元絨扯平、泰西緞每碼加二厘五至一分二五、惟同心利小去二厘五、白洋紗如甘露寺加二錢七分五、九德則跌去二分五、細布三久減八分三厘、加七分五、漂布漲者由數分至一錢餘、亦有漲上數分至二錢餘、惟德配加三錢七分、跌者由數分至二錢有餘、看相圖小落二錢四、四髮降三錢三分、總之人心則平、乃市氣尚未發展、茲將拍妥各布細目分述於後、計羽綢四箱一百二十疋、嗇綢三箱九十疋、元絨二箱四十疋、泰西緞十五箱四百五十疋、白洋紗四箱二百疋、細布七包四百二十疋、市布三十六包一千七百四十疋、原布一包六十疋、漂布五十四箱二千七百疋云、

絲繭 長興新繭收成減折

▲統扯祇及六成……繭行祇開七家

長興虹星橋胥倉橋紐店、林城夾浦等處、今歲蠶蟻出數不足、加以天時之損害、致新繭收成減折、統扯祇有六分年歲、而繭質亦不佳、今歲長興繭行祇開七家、計有四家未曾秤出、繭行昨均開秤、繭價初開四十元、總至四十五元、現已漲至五十元、改良種高貨五十二三圓云、

桐油 白桐油瀕漲後之反動

白桐油市況、前昨突然回落、推其原委、一因激漲太烈、洋行束手不辦、二因漢市到源驟湧、以致市面急轉直下、據聞三十兩外盤、海外去電均不轉滬、未有躉件成交、昨日漢市來電報告、洋行售開一百噸、暗盤降至二十七兩八錢、依照目前形勢、恐有縮小之可能云、

洪油湧到之由來

洪油銷場、向以江浙爲主體、他省去路寥若晨星、本埠以地勢關係而爲集中市場、比年銷場另落、業者咸不敢多備手貨、是以每歲殊乏大票到貨、今庚異於往年、到貨源源不絕、而每次到數輒在千件以上、油棧存貨堆得滿坑滿谷、考其內幕、緣因今歲內地各帮如嚴州無錫嘉興平湖等處、有者直接向產區採辦、亦有託本埠轉辦、故此番幾度湧到、實因客貨居其多數、有以致之耳、

糖市 粗砂糖交易清淡

產處糖市、古巴現糖及紐約期糖均無到電、爪哇現糖價計一四‧八七五、五月份一四‧二五、六月份一二‧七五、七月份一二‧六二五、比前電僅五月份升二五、餘月俱無升降、本埠公會劃盤粗砂白市形平定、成交價爲七兩三錢半、然買氣冷寥、故交易甚爲清淡、磨細砂白七兩四錢二分半、受手亦寂、大有無聲無臭之概、號盤僅國貨棉湖赤開出八十三包、貨殊不高、價元七兩三錢、係北市某行所辦進、以應長江帮之需銷云、

市價

銀洋錢市

五月廿一日（星期二市）

	早市開出行情	午市開盤行情
國幣	七錢一分六釐六二五	七錢一分七釐五毫
江南小洋	六錢二分四釐二五	六錢二分五釐
廣東小洋	五錢八分七釐五毫	五錢八分八釐五毫
銀拆	二錢五分	二錢
銅元	四百二十千文	四百二十千文
衣牌	三千〇十七文	三千〇十三文
角子	[illegible]	四十七文
小洋貼水	[illegible]	二百四十四文

國外匯兌

銀行電匯 二先令五辨士 ……（以下各期匯價 [illegible]）

國內匯兌

▲銀行公會報告各埠滙市 ……[illegible]

各國金銀貨幣價

[illegible]

金市

現貨標金每條 三百九十七兩五 ……[illegible]

紐約棉花電報

[illegible]

利物浦棉花電

[illegible]

孟買棉花電報

[illegible]

國外麥電

[illegible]

滬南米市

[illegible]

上海麵粉交易所

[illegible]

滬北米市

[illegible]

上海雜糧交易所

[illegible]

現貨麵粉

[illegible]

大連油豆餅電

[illegible]

雜糧

以下北市雜糧公會議價 ……[illegible]

油豆餅

昨日滬南油豆餅價 ……[illegible]

上海紗布交易所

[illegible]

上海證券物品交易所

[illegible]

上海華商證券交易所

[illegible]

糖市（南規售盤）

▲白糖類 ▲冰糖類 ▲赤糖類 ▲青糖類 ……[illegible]

煤油

[illegible]

海味

甯波號家 …… 廣幫號家 ……[illegible]

船期

五月念一日

▲進口輪船報告 [illegible]

▲出口輪船報告 [illegible]

▲甯波班 ▲長江班 ▲崇海班 ▲定海石浦海門 ▲穿山定海班 ▲通州揚州班 ▲南華班 ▲福州班 ▲溫州班 ▲北洋班 ……[illegible]

外洋輪船報告

▲英國倫敦班 摩里亞 二十三日 大英；立大 廿八日 大英
▲意國里曲亞班 洛牛第拉 五月念六 意郵；洛摩霄 卅日 意郵
▲德國亨寶班 福爾泰 二十七日 美最時
▲西雅圖班 傑斐遜 六月一日 大來
▲溫哥武班 法國西后 六月八日 昌興
▲舊金山班 參金爾 五月念四日 大來；格蘭脫 六月七日 大來
▲世界班 拍克號 二十九日 大來
▲法國馬賽班 司芬斯號 六月一日 法郵
▲香港小呂宋 法國皇后 二十四日 昌興

閒話戲劇周刊

第一期

每星期三在民國日報閒話欄刊行

我們今日的戲劇運動（田漢）

許多社內外的同志要我詳盡地宣示我們戲劇運動的理論。他們說我祇知道照着你這麼做，可還不大知道為什麼要這麼做。像這樣子的戲劇運動容易墮入個人的趣味，而不能成為時代的潮流。

這話是不錯的。我雖然也注意及此，幷且隨時對同志們也發表過自己的意思，但這太斷片的了。現在我們是這樣半意識地做了好些年的藝術運動了，現在似乎應該立足在明確的意識上幹起。就是應該使個人的覺悟成為共同的信仰。所以我想把南國藝術運動會般，不獨戲劇，加以仔細的考察，定一種確切的主張，而使各部同志共赴一的。

現在擬先就戲劇運動來考察。

我們對於戲劇究抱着何等烈望呢？

古代希臘劇場戲劇是民衆創造與享樂的機關。民衆共創戲劇以樂其所共信之神，亦與神共樂其所造之藝術。降及後世，戲劇由民衆底手裏一步一步落到特權階級的手裏了。民衆被屏在戲院門外，或納之離舞台極遠的所在，他們在舞台上演的腳色也祇是被動的，供人驅使，供人取笑的人物。現在民衆演主腳的時候到了。前日取笑他們的，現在成為他們取笑的目標了！演這樣的戲底劇場又何待說是屬于民衆的。寫這種腳本的作家自然是民衆底選手。

我們知道，戲劇應還給民衆是無疑的！還之之道如何卻不可不講，因為恐怕我們有時還錯，本要還給民衆的卻給集階級橫領了！

我們就（1）劇本文學（2）舞臺藝術兩者來研究還之之道。

（一）戲劇文學

Gordon Craig的主張似乎將來的戲劇連劇本都用不着。不過這種主張太徜徉了。在物的條件不完備的中國言劇仍當以好的劇本為先決條件。什麼是好的劇本？自然是最能體現民衆最大最深的苦悶與期待的而又最適於舞台上的新樣式的表現的。

（二）舞台藝術

Craig舉一、科，二、白，三、線與色，四、律奏，為舞台美術的四要素。我們大約可以把分三項：即演員劇術與話術，舞台裝置，舞台光線來論。

劇術是教人看他的優美的姿勢與動作，話術是教人聽他的雄辯。我們知道兩者是相生相應的，我們的鼓動時代新興的機運主張自然的，轉動的，精力的，高速度的劇術與話術。

舞台裝置 我們以最低工銀的所得者的戲劇運動為出發點而倡所謂最低廉舞台所以主張以布及木片等單純的材料造成暗示的美激盪的美的幻影。不尚纖麗的寫實。

舞台光影 以都會，鄉村，到處都可作舞台的主旨，故主張任何光線，皆可順其性質，運以巧思，收藝術的效果。

譯劇之難（尼一）

（一）記得是小泉八雲說的：『外國文藝的研究，其價值就在他們對於你們用本國文字發表作品的能力的影響。從他們的思想，情感知想像中，你們會得到使自巳的創作豐富而有力的很大得幫助……』（大意如此。）對於個人的利益是這樣，假如同時希望別人也能得到這種利益，那麼，翻譯是唯一的方法。

但是翻譯一件文藝作品，並不是容易的事，尤其是戲劇。其難，說得誇張一點，也許在創作以上。創作時一切都可隨着自巳的意志去做，要怎樣寫便怎樣寫；想到了不妨多寫幾句，想不到就少寫幾句也未始不可。譯則不同。因為各人的思想，情感以及作品中的風格，各有不同，所以翻譯不能及原文一樣，簡直不可能。要摹仿得與原文，不是為譯者病。但是在可能的範圍之內，務必求其忠實，不僅要對得起原作者，更應該對得起讀者和自巳，這是譯者應該知道的事。

（二）在五四運動的時候，我們翻譯界因為『新青年』介紹了易卜生，便爭先恐後地翻譯寫實派的劇本，那時譯劇的空氣確極濃厚，但不久情形就變了。讀者對於譯本的信仰逐漸地減低而至於消滅。到現在，一聽見是翻譯的劇本，不免就有些頭痛。書店的老板也都說翻譯的劇本銷路最壞。這種突然的轉變不是沒有理由的，不外乎是因為讀者的程度增高而譯者的能力依然毫無進步的原故。

第一，前面說過譯劇是比譯其他文藝作品更難的工作。一，須把全劇的情節，意旨完全明白，這與譯其他文藝作品沒有多樣；第二，譯者須會說話，因為戲劇只有對話，不如小說，是以文字敍述，譯者若不會說話，便不成劇本；第三，唯其是說話，便不能不將劇中人物的性情，個性等細細揣摩，甲的口吻與乙的口吻如何不同，乙的與丙的又有什麼區別，不然，各種人物便不能生動如真。

但是我們的譯劇家很少能做到這幾點的。他們大都不大會說話，因此在外國上演的劇本一到了中國，便『詰屈聱牙』地比古文還難讀；一個老媽子的說話，在我們的譯劇家的筆下就會變成一個哲學的口吻。

不必說對於原作者能忠實，就是能對得起讀者和自己的，在我們譯劇家中也幾乎是鳳毛麟角。假如你去把那原文拿來和譯文對照一下，你就會覺得我們的翻譯家是低能到怎樣可憐的地步。自己不明白的句段不是隨意刪削，便是『捉迷藏』般的瞎猜。還有按字死譯的，除去了原文，往往自己都莫名其妙。這種自欺欺人，真是罪孽深重。

（三）

因為把譯劇看得太難了，所以有能力可以譯劇的往往不敢隨便動手；因為把譯劇看得太容易了，所以任何人都要來試他一試。能做得好的不做，祇好讓那些做不好的去做，結果如何，事實巳經證明了。一般人以為戲劇的句子短，Clause Phrase沒有小說那樣的複雜，覺得是比較容易譯，於是總以此入手，卻不知道自己是在走向着一條死路！

那麼譯劇者的條件如何呢？

第一，對於原文必須有充分的了解；第二，必須會說流利的中國話；（不要以為這是笑話，在市上流行着的譯劇本中，什九是連中國話都說不明白的。）第三，最要緊的，是對於戲劇必須有相當的研究。這祇要想一想為什麼在外國屢次上演着的劇本等到改了中裝便不適於舞台表演就會知道他的重要了。

錯誤的譯本不如沒有。我希望以後的譯劇家格外要慎重自己的工作，假如他是負着介紹的使命的。

排演（排演為學習的程序）

Milton Smith 原著 朱端鈞 譯

非職業的戲劇團體的成功，其重要將無過於排演；然而不幸得很，這步手續卻為戲劇演出當中的最困難的一部分。舞台的組織，佈景的繪畫，以及燈光的裝置，我們都可以從書本中學習而得。但是排演的手續，和教書的手續一樣，是一件很需要計劃的事情，完全依靠在人格上的。好的排演者，和好的藝術或技巧的教師一樣，須為一個很有經驗的人。話雖這樣說，但是有幾點意見可以提出來寫在這裏的。其中最重要的一點，就是戲劇的排演乃為演員學習的程序──並且其中也有很清楚，同時也為排演者學習的程序──一樣，假如可以承認的步驟，和旁的各種學習的程序一樣，假如排演者能依據這許多步驟而行，他可以得到不少的便利，而各種的步驟對於他更為清晰，得力。和聰明的教師似的，他一定要曉得各種材料，不是一時三刻可以教得完的。假如他是有耐性而多機智的，許多的錯誤，都可以在排演的程序上自就校正。他一定要引導催促以入這許多步驟，而不蹤正當的途徑。這一點也是要緊的，就是演員的對於程序的進行應有相當的明瞭。他們應當曉得在某一時期，他們是在幹些什麼──何者為重要，何者，為了時間的緣故，比較的不重要。否則，他們一定要為了排演者正注其全力於進展，而擔心自己的劇詞沒有念對，或者又要疑心時間的進展好像是太慢了，其實排演者在那時候不願意顧到時間的進展，因為他正在用心於人物的個性上面。

（四種步驟）

在排演的程序上，四種清楚的步驟，或是層次是很可以承認的：（一）在第一期內，演員應當熟悉劇本的思想；（二）在第二期內，他們應當把全劇的進展，上場，及地位的更動都有所把握；（三）在第三期內，仔細的研究學習劇中人的個性；（四）在最後期內，演員應致力於全劇的合作以謀盡善。這四種步驟所費的時間不是相等的。第三期需時最久，大概至少佔據排演完成的三分之一的神光。

（時間問題）

這是很困難的，假如不是不可能的，就是要斷定排演一齣戲應需要若干時間，因為這都因演員和排演者的才力經驗而異的。至於獨幕劇，則六次至八次的排演就很足夠了。第一次用為初步的研究，第二次從事於劇本的進展，第三第四次作為詳盡的小地方的探討，臨了的兩次把全劇一貫起來作為穿了服裝的排演。因工作過多致演員變為「庸疲」（stale）那亦不是沒有的事情。較長的戲劇就需要較長的時間，要看幕的多少而定的。妥當的粗糙的記算就是排演的次數，應當五倍於幕數；譬如說，三幕劇至少應當排十五遍，五幕劇就至少應當排廿五遍了。把全劇讀了研究了之後，我們就應當由第一幕入手。第一幕大概需要兩三次的排演以求快慢，進展的適宜，第四或第五次的排演應當把第一及第二兩幕連在一起，所以求第一幕的詳盡的探討第二幕的如何進展，以後第一幕就可每間次作一習練再把第二第三幕以同樣的方法。這樣的計劃，是狠要緊的，他們決不應當共同發展的。把第一幕排完全了之後，再排其餘的諸幕。等到排演已將完成的時候，溫習的手續，最好是由臨了的一幕起漸漸的以及頭上的幾幕。最後的一兩次的排演，應當依照各幕的次序把全劇匆匆溫過。最要緊的一件事情應當記在心裏的，就是每一單幕都應當經過上面所述的四種的步驟。（待續）

劇本的內容與技巧（洪深）

辛酉劇社演「狗的跳舞」及戲劇協社演「血花」

Storm Jameson曾經說過：「法國劇作者的善於編製情節等於俄國劇作者的善於描寫性格一樣。」

（一）

「狗的跳舞」是俄國安特列夫最後的作品，這齣戲可謂沒有普通所謂情節的。裏面所描寫的人物，也沒有什麼顯然的特異。就是所包含的意義或是人生哲學，也是很隱微含蓄的。這齣戲可說是俄國的某種社會的生活的寫照，是一個Description，是一個Idyll，全劇所敘述的祇是一個受了痛苦的靈魂對於人生的空虛，人生的無意義，反抗與失敗的描寫，濃厚的空氣。這劇的趣味，就在那深刻個性的描寫。當然是極有內容的劇本。換言之安特列夫對於人生是有句話要說的。但是此劇並不是他的最佳的代表作，而且在俄國及歐美，從未有過上演的記載。（至少，在我所查的幾種書裏沒有找到）或者是因為在技巧方面，不適宜於上演，亦未可知。就使上演，此劇需要演員及演出者的技巧的地方，一定很多的。

安特列夫，生於一八七一，死於一九一九年，當然是很可說是屬於俄國首次革命的劇作者。他是有靈敏的思想詩歌的意味，但有時不務實際。他的思想也受了時代的混亂與暴烈的影響，他的想像很寬，情感很深，但是他的見解，並不十分透徹高尚，托爾思泰曾經說安特列夫的作品，意義晦澀，下筆粗糙，故意欲做作出來悲哀。有時候太求有效，太以討好。據說他的作品都在匆忙當中寫成的。

（二）

「血花」原名（Patrie）是法國沙都一八六九年的作品。此劇善於運於技巧，情節曲折，情感雖不真實，但一時頗覺熱烈。常有意外的事情發生，使觀衆繼續的担心常常的驚訝。所謂「構造得很精緻的戲劇。」（The well-Made Play）至於深刻的個性，重要的意義，作者都不十分注意的。這種戲給那到戲院裏去專為看戲而看戲的觀衆看，再好沒有了。因為他們可以得到很多的娛樂。但是也不能避免一般關劇普通的缺點，就是以情節取勝，祇經得起看一遍，這是偏重技巧忽略內容的劇本了。（原文八幕改作五幕似乎反緊湊些）Victorien Sardou生於一八三一，死於一九〇八年。寫過至少四十個劇本他的長處，在能很聰明的將人生各種閱歷，人生一切的閱歷，編入劇本。這種聰明在戲劇史上亦不容易多見的。他的短處，在不能了解人生比較重要和高尚的情感與心理，他亦缺少偉大藝術家所應有的誠摯。

（三）

劇本的內容與技巧，並不是兩件事。Beiss Perry說過：『技巧與內容，不是相自來水管一樣；內容是水，技巧是管子，可以分開的。』內容就是劇作者所要說的一句話。技巧就是將這句要說的話，說清楚了，使讀的人或看的人完全了解。人們大可不必很會說話的說上半天，而所說是沒有什麼。但如果絕對不顧技巧，說了半天話而聽衆不十分懂，豈不是將原來要說這句話的目的自己推翻了。

（四）

以上都是關於劇本本身的話。這次的表演，兩社同志，慘淡經營，堅苦犧牲，用了許多氣力與金錢，將兩個不容易看到的劇本，介紹給我們。非但我個人對於他們，敬重欽佩。幷且希望社會，了解他們，愛護他們，同情他們，幫助他們，使得他們能夠繼續的努力。

榮記大舞台 四月十四夜戲 價目（注意）一元 八角 六角 四角 三角
李筱筱林金蔣嚴金張袁 桂菊月少樹叔琦素桂小 全部七國
春紅紅山森岩蘭秋芬樓 孫龐鬥智

天蟾舞台 男女合演 四月十四夜戲 特頒 全體名角 准演文武傑作拿手好戲
價目 花樓一元二角 官廳一元二角 包廂九角 官座九角 頭等五角 三層花樓三角三百 特等二角二百 頭等一角一百 五十
蟲（小蟲）劉王張劉鳳潘董陳 麟月漢芸俊奎鳳雪志鶴 四本
童樓臣芳臣官且醜錫峯 封神榜

上海舞台 男女合演 四月十四夜戲 電話中央五五六〇
頭本如本 張繼洪 吳羊洞 蘭 庭二本 穿金寶扇恨 穿金寶扇恨
▲本台今夜特別香烟上等贈品▲

丹桂第一臺 男女合演 四月十四夜戲 電話中央一七八一四
價目 花樓一元 官廳一元 包廂 正廳五角 三層三角 包廂 客座 三等 小洋三角 二百 九十
吳韓金張陳 竹金碧韻 香奎玉樓 劉筱衡麗娟 蓉 蓋玉廷 劉小陸王 文美七田 孟樹芝 裕
五本開天闢地

更新舞臺 男女合演 四月十四夜戲 電話北四〇二〇
價目（大減價）優等七角 特別五角 頭等三角 二等二角 三等一角 電話北四〇二〇
薛仁貴出世
頭本跨海征東

廣舞台（粵請）粵東乾坤大劇團
日戲價目 優等一大元 特等八大角洋 頭等六大角洋 二等四小角洋
夜戲價目 優等一大元半 特等二大元一角洋 頭等一大元八角洋 二等五小角洋
配景諧談情名劇 蛇仔應臨老入花叢 日戲 全班藝員落力拍演
配景奇情武豔猛劇 夜戲 賊王子
蛇仔應唯一首本 是晚贈送賊王子曲本

先施屋頂花園
大京班男女合演文武京戲
日戲 白玉崑 劉君麟 鄭麒麟 景春 路玉 馬凌 白龍雲 劉豔 張寶 應春 賈虎 英崙 麟 豹麟 琴 云 珊 鳳軒 霞 崙 蓮
頭本 鐵公鷄 皇城 二本 鐵公鷄 三關 趕三本 鐵公雞
大京班男女合演文武京戲
夜戲 鄭君麟 麒麟豹 劉榮軒 白玉鳳 路凌云 景韻琴 應寶蓮 白玉英 劉崑崙 劉春泉 賈春虎 陸金龍 馬春亭
十五六本狸貓換太子
先施屋頂花園中外影戲場
天一公司出品影片 國產冒險愛情影片 前部紅寶石 一大本一次映完
著名義俠影片 滑稽本 四豪俠 少年 五大本
▲詳細說明請閱日報樂園▼
大京班預告
特頒應寶蓮君續排大宋歷史名著文武傑作好戲
（十九二十本）
猫貓換太子
准於本月念夜開演

永安天韻樓
大京班十四夜戲
小長勝 畢小樓 張慧春 陳吉瑞 胡瑞亭 印德山 馮春廷 何頤馨 何雪英 伍鳳春 譚 紅梅 呂靈芝 趙君茂 吳寶奎
殿 家 堡 落馬湖 通州奇聞
永安天韻樓柳社男子新劇
徐韓周顧周丁羅尹張張 韋 王馬李仇沈沈王吳丁張 寒涵松劍大無慧曉愛四 擬翠 少招梅傳冰德鐵也月順 梅容蔭秋鵑能因霞珠維 白情君梅血惠兒血璞順
十四夜 你比我好看

永安天韻樓影戲
日夜開映中外名著最新佳片
關東大俠 盜中盜
詳細說明請閱天韻日報
新新屋頂花園
春季大贈品
三月二十日起人人均有贈品
頭二三四五六七八九十獎
念白美夾男明花金本優 元紡術金女星露絲園待 禮全拾粉月絲香糖門香 劵疋鑲盒巾菓水劵烟
得主芳名每日新新日報刊載

武昌大戲院
地址虹口武昌路東四號 電話北四七九二
時間 三時一刻 七時 九時半 價目 樓上 下角四 樓上 一角 二幼童 日夜減半 注意 一律戲 夜一
今日日夜開映
孟得保羅主演著名熱烈拳術比賽巨片
拳術大王
加印華文字幕以便觀覽

虹口大戲院
地址乍浦路海甯路口 電話北四一八一
陽歷五月十五號星期三起連映三天
今日下午三時 夜間九點一刻 最低價目一角 日戲二角 夜戲四角 頭等二角 二等一角 幼童半減
約翰巴利瑪亞主演戰事愛情巨片
打倒種別思想提倡世界大同之主義
人差之 此片價值美金二百萬元
此片中有說明文字 黑奴魂

大世界
地址愛多亞路
第一第二第三新新新共和廳共和樓共和閣共和台劇場 大共和大共和 共成落築建新次 西新五老第一層 橋塊層老第二層
品新劇場 新越劇 南方會歌 南芳蘇興 化裝唱灘 武林歌 紹文戲劇 魔術新劇 乾坤京戲 童子藝術 甯波戲 南北雜要

中央大戲院
每逢星期三星期日換片 電話中央二三二五五
日戲三點起 五點半 夜戲九點一刻 今天三次
（日戲）四角 五角 八角（夜戲）五角 六角 九角
明星公司偉大影片第十六集
四集火燒紅蓮寺
鄭小秋 胡蝶 主演

新中央大戲院
每逢星期三星期日換片 電話北二二三三二
日戲三點起 五點半起 夜戲九點起
日戲三角 四角 六角 夜戲 四角 五角 八角
最偉大名貴香國最熱鬧之法國宮闈影片
採花浪蝶
日夜加請歐洲登台魔術團表演魔術
片中加印文說明

中山大戲院 交義
卡子橋下梧州路口 電話四二二五
時間 日戲三時起 夜戲七時九時起 價目 包廂小洋五角 樓廳小洋三角 正廳二角
新人影片公司出品
勇孝子
主演 任潮軍 任靜菊
加映黃慧如而目

城南通俗影戲院
地址大東門南小南門北 電話市八百八念號
價目 包廂一元 優等正角 頭等正角 二等幼童 五元票 夜戲停售
（日戲）二點半起 七點起（夜戲）九點起
今天開映天一影片公司出品
前部雙珠鳳

新愛倫大戲院
地址虹口海甯路中 電話北四〇五一號
時間 日戲三時 夜戲七時 九時
價目 樓上三角 樓下二角 日夜同價 幼童減半
五月十七起映三天
著名偵探神怪驚險武俠昌八猛勇長片
明星公司海谷傑作 武俠
空中怪手 第十集 十一十二十三十四十五大結局

覺悟

日女工儲款還外債　惠民

五月十二日民國日報國內消息欄內載着這麼一段小新聞：『山形縣宮內町製紙工廠之一女工，昨日寄掛號信於三七藏相，內附匯票五十元，係五年間之積蓄，請用於償還外債之一部；因現在日本國債總額約六十億元，平均每國民一人，須負債八十七元云』。

日本一個平常的女工，對於她的國家（日本）有這休戚相關的觀念，爲報章上添了很好的愛國資料；返觀我國，同日（十二日）報章上關於女性方面的記載，却祗有兩件因姦謀殺親夫的案子。爲之一嘆！

五三以後，『臥薪嘗膽』這一類的憤激語，常常觸到我們的耳鼓。究竟什麼是臥薪？什麼是嘗胆？難道眞是人人睡在柴火堆上面吊着一個苦胆來嘗嗎？不是的！我們應該體會這臥薪嘗膽的堅苦卓越的精神，去努力工作！然而事實是怎樣呢？

（一）『中日交涉，自甯濟兩案協定簽字後，日貨銷路，突然增多；茲據調查，最近數日，各輪船公司貨棧出清存貨，已在一萬噸以上。此項存貨，前均堆置貨棧，無人顧問，目前因長江上游各埠，需貨頗急，乃分批巨量運去。又近日內地雜糧運滬轉往日本者，數亦增加頗巨，以致得有輪船不敷分配，乃盡力設法配置新輪，以便運輸。』（五月十一日本報本埠新聞）

（二）『日貨通運以來，在最近一個月中，自日本大阪神戶橫濱各處運來上海之日貨有五萬餘噸，日來各貨棧均滿足，存積有四萬餘噸之多，而尙在續來，平均每日有二千餘噸進口。』（五月十二日本報本埠新聞）

德國賠款問題最後解決方法之研究　工譯

（一）緒言

德英法意比日六國代表，於上年九月十六日在日內瓦會議決定設立一新專門委員會，將德國賠款問題，求一最後之解決方法。並以委員人選以及組織條例，均尙未定；但德國賠款問題之須重新研究，則無疑義。會議後法國代表白里昂氏所擬公布有言，六國代表對於從早撤退來因河岸駐軍一層，業已同意，並以德國賠款問題，亟須有完全確定之解決，議定設立一新財政專門委員會，由六國政府派充，使研究此項解決方法云云。現時德國交付賠款，係照道威斯計劃辦理，此種計劃，本係因當時歐洲大局未定，賠款問題未能確實解決，乃以道威斯委員會所擬計劃爲暫時之過渡辦法，至歐洲大局進步時，另商最後處理方法。現在歐洲多數之政治家及財政家，均以爲解決德國賠款問題之時機已熟，於是有日內瓦之會議，有設新專門委員會之決定。近日該專門委員會雖有長時間之協商，然結果渺茫；前途殊未可樂觀也。

（二）賠款問題之現狀

（甲）道威斯計畫之缺點　道威斯計劃自一九二四年九月間採用以來，成績甚佳，惟德國賠款問題，並未因此而得最後之解決。緣此項計畫尙多缺點，其中最重要者，爲德國賠款總額並無規定；計畫內載，自一九二八年九月份起，德國每年應付協約國德幣二、五〇〇兆金馬克，至付至何年爲止，并未提及。或謂德國依照道威斯計劃所發行之鐵路及實業債票，以三十七年爲期，似交付賠款以三十七年爲限。但此種推斷，根據薄弱，不足爲憑。第二、德國以馬克交付賠款，尙須購買外幣，移轉於各協約國；自實行道威斯計劃以來，德國所借外債，約合美金一、五五〇兆元，所付賠款約合美金一、三〇二兆元，借入既比付出爲多，則移轉賠款所需外幣，可於德國外所存借款收入項下劃付。所以移轉并無困難，但借款終有限制，而賠款尙須大宗繼續交付，德國之移轉能力如何，道威斯計劃並未計及。第三、道威斯計畫所定監管德國財政辦法，頗爲嚴密，此在擬訂計畫之時，似係事屬必要，但實行困難異常，德國方面又視爲一種恥辱。協約國所派徵收賠款代表格爾勃氏之一九二七年報告內言，就所得經驗而論，除非將德國應盡職務明確規定，由其自行負責辦理，而不再由他國監督，則德國賠款問題，以及視賠款問題爲轉移之其他問題，均將不能有最後之解決。可見道威斯計畫所定監管德國財政一層，亦有修改之必要。

（乙）協約國對美戰時債務與德國賠款之關係。協約國所欠美國之戰時債務，與德國賠款問題頗有重要關係。按照協約國與美國所訂協定，前項債務分六十二年償還，因此協約國要求，在各該國須付所欠美國戰時債款時期之內，德國賠款應繼續交付。是戰時債務，不曾爲解決德國賠款問題之一種障礙。美國以爲歐戰時協約國曾購用美國軍火，及其他物料，並未付價，因此有戰時債務；可見此項債務，純係商業性質，與德國賠款無涉；美方所言，在法律上及道德上誠無可指駁，但從經濟方面觀察，戰時債務與德國賠款，固非漫無關涉。（未完）

普及法律知識　郭蔚然

上古時候，人口稀少，彼此沒有十分交接，可說完全沒有社會的組織，共同生活的必要。這個時候，可說完全適用『人治』的，固無需法律來做人類行爲的準則。後來生齒日繁，人和人的交接機會也一天多一天了，如果沒有法律來制裁人類損人利巳的不法行爲，那社會的安甯秩序就無從維持了。

那麼，所以法律是什麼？我們簡單的下一個答案：『法律就是社會共同生活中人類行爲之不可破的規範』。

現在不消說是『法治的世界』，我們在以黨治國的意義上，當然要拿黨綱黨義的原則，統統融化在法律裏面，用爲治國治人的準則；那末黨治必須拿法律來做必要的工具，黨治的精神處處要伴着法治的精神，這是可無疑義的。

我們既然知道法律的必要和法治精神的所在，所以法律不是某階級獨占的，是個個民衆應當曉得的。但是試看歷來民衆和法律的關係是怎樣？有句傳統的格言道：『民可使由之，不可使知之。』那法律就變爲坐高堂的官兒們神秘法寶了。官廳利用法律的威嚴來屈服民衆，制裁民衆；民衆莫明其妙的在五里霧中犯法了，受制裁了，判處死刑或徒刑了，直到身首異處，還是莫明其妙！咳，法律眞是一個殘酷的陷阱嗎？

我們打開新刑法一看，有一條規定：『不得因不知法令，而免除刑事責任。』不知而罪，法律眞是冷酷到極點了。但是要確保社會的安甯秩序，不能不有這種規定；我們要救此弊，惟有普及法律知識之一法。

十進法之在歐洲　張鳳演講　金敏甫記

我所講的題目是『十進法之在歐洲』，這個題目似乎有些不通：一則因爲十進法實際上不祇一個，而吾所說的，單是杜威的十進法，所以說十進法實在是不周全的；二則因爲我所說的，祇是法國人對於杜威法的批評，所以說歐洲，實在太廣了；三則這個『之』字拿白話文的『的』字來代，實在是不通，這個『之』字是含有分區的意思。

還有兩個名詞，因爲後面要用到，所以也說一說：（一）記得在南京開中華圖書館協會年會的時候，常常聽到圖書館專家的名詞，幾于凡是到會的人，都是圖書館專家；我覺得不大妥當。假使僅看一二本圖書館學的書籍，就謂之圖書館專家，專家未免太不值錢了。凡是專做圖書館事業的人，而不是專門學者，我想把Le main esealiste一字譯做『專手』爲當。

（二）凡用數目字（如十進法中之字）而給以號碼，假使要稱做號碼，必須要有一定的數序，無脫落，無重複；否則祇能稱爲數目。在杜威法中的數字詞，法文中叫做『數目的語言』，中國還沒有確當的名詞，我暫時就用『數目的語言』這個名稱。

大凡方法的宣傳，在社會學上說：一種新的方法，要在社會上普遍行使，而使人心服神悅，至少需有一代（約五十年）的宣傳。杜威的十進法，其所以流行到這樣，也是用大力宣傳而成。

現在請講到本題。我所講的十進法之在歐洲，也可以稱做十進法在法蘭西，因爲我所講的，是從GGueguu Part et la mamerebe classes les notes上翻譯下來的。

原著者的批評說：『杜威法固然不無可取，但在專手着來，還不能算完全。他於某種所在隱然像特別語言一樣——數目的語言；此種語言，要勉強人們時刻刻地考查他的法子，分類表，總於不可能的記在腦子裏；有時照了他的意義，每足以自誤；同一個書碼，可以容納各種的意義。據cim說：「一般該方法的使用者，常有在同一號碼內，自巳給以不同的材料。」據Graesel說：「杜威法的大錯處，是在給各種類別以同樣的分類號碼，及同樣的廣泛，於是每種人生常識有其奇特而可疑的領域；所以，必須以別異的方式分析之。」又ReopolbDelisle用相對的論調稱許他說：「所可惜的，自然界的現象，和歷史事跡的研究，人生行爲的結果，科學工作，藝術工作，文學工作，智慧及想像的出品，其於嚴整的分類和十進法，相差還遠咧！」雖然，杜威的十進法，這個天才的發明照Marcel Brubsiin說來，做了許多大聲的宣傳，有二十多年了；這個方法，在今日幾了普遍地都曉得他，原因是爲他的宣傳機關——不呂克捨耳國際辦事局早在一八九五年成立的緣故。』

總而言之，杜威法的批評，可以分做二端：（一）杜威法是好的；好在什麼地方呢？是因爲他的普遍；在中國採用的是很多，在美國差不多有百分之九十以上是採用的。（二）杜威法是不好的；其不好的緣故，是在太普遍：十類的區分太廣泛，往往使人盲目的採用，而不加研究。（完）

促進文化生活（續）　李仲遜

每一主幹應辦的事是如此，經濟最有關係，不可不來檢查檢查、仍舊以每一主幹爲單位，每年收入利息三萬元。文化學院每年支去五千元，圖書館兼公園管理員一人，月薪三十元，每年支去三百六十元；民衆學校每所教員一人，月薪三十元，年薪三百六十元、二十所共支去七千二百元；流動指導一人，月薪五十元，年薪六百元，十人共支去六千元。以上文化學院，圖書館公園民衆學校流動指導員五項每年共支一萬八千五百六十元，收支兩抵，尙餘一萬一千四百四十元，即做各種購置修理消耗及無息貸款等費用。在這裏順便有一句話要說明一下，就是：上面的規劃在最初幾年內不能照這個軌道進行，因爲這個時候基礎還沒有立，所有經費的大部分要用在建築房屋和購買地基上面，等到大體完備了，就可以照這個規劃的軌道進行了，這也是不可不注意到的。

經費支配表（以縣爲單位）

收入之部　利息三萬元（本銀五十萬元年利六釐的利息）

支出之部　文化學院五千元（文化學院常年經費六分之一），圖書館兼公園管理員薪水三百六十元，民衆學校教員薪水七千二百元（二十人每人年薪三百六十元），流動指導員薪水六千元（十人每人年薪六百元），購置修理消耗及無息貸款一萬一千四百四十元，共支出三萬元。收支兩抵適淸。附注：表中是把無息所貸的款看成同普通開支一樣的，但此款有收回的可能，收回之後可另外存儲，慢慢的積聚起來，久而久之，就可成爲一筆大款；那時無息貸款的基礎就更加鞏固，貸款的範圍就更加擴大了。

行這個方法有兩種最大的好處：（一）有資產的人可借此爲國家立一點事業，（二）每年只用利息，本銀並不動用，等到社會進步到適當時期，不需這樣的機關幫助時，五十萬元的本銀可隨時收回，毫不受甚麼損失。這是以一縣爲單位應辦的事，算是完了。

現在再就一縣的力量或一省的力量不能辦的來說一說。我以爲一縣的力量不能辦的事，就合一省的力量來辦；一省的力量不能辦的事，就合一國的力量來辦。因爲有這樣健全的縣單位，聯合是很容易的。這裏又有兩種事業確實要有一省一國的力量來辦，一個是電影，合一省的力量辦一個電影公司，造就極有修養演員，攝製極有價值的影片，用極低的觀覽費輪流看到各縣鄉鎮映演；一個是戲劇，我們中國的戲劇不合科學原理，早被外人見笑，我常想何不辦一個完備的學校，來養成改良戲劇的人材。我以爲這種人材的養成，可招收中等學校畢業生來加以訓練，每人除表演外的基本的知識技能以外，還要有能編劇本的，畫佈景的，奏各國音樂的，尤其是對於英德法俄等國每人至少要能操二國的語言。原來這樣就可以組成團體，周遊世界，把我決決大國歷史上的名劇公演給全世界的去人看。說到這裏，巳經覺得離開本題的範圍，不便再往下多敘，就此停止罷。（完）

第十九期

獵人的笑聲　（蘇鳳）

餓獅的怒吼驚動了林外的綿羊，奔竄與哀啼造成了紛亂的，恐怖的景象；但是獵人們早巳彎弓等待着了，獅的皮，肉和骨巳塡塞了他們的慾望和思想。

一刹時獅子巳經跳出了林外，可怖的嚴威擾動得石飛，沙揚，幸而成羣的綿羊巳逃了遼遠，撼動而飄落的樹葉又難充牠轆轆饑腸；因此牠憤怒得眼裏要射出火來，然而眼前的一切又無從用強。

獵人們却準備得都巳舒適，緊張的空氣中傳出了連續的弓響；獅身上巳中了銳鐵的箭簇，牠也感覺到巳受了意外的創傷。

無奈牠自信得過於深切，閃電般的目光巳發現了敵人的立場，將耕的中間頓時落下了龐大的身軀，一邊憤怒，一邊又希望，撲將過去——不問短和長。

由遠而近，傳來了獵人的笑聲悠長！

我們的死者　（穆如）

（編者按）本文是作者前年的舊作，描寫國民革命軍尙未奪得M縣時，本黨同志林乙青君被北洋軍閥走狗殘殺的一段事實；這種慘酷的情景，實在是值得我們深刻的回憶。忠勇的革命同志像這樣犧牲的兵不知有多少但是由這樣流血而奪來的局面現在究竟是如何？同時許多同志却巳經走了灰心的路途，我們回想起以前秘密工作時代同志的奮勇和努力，眞是羞愧交加。所以這篇文字的技巧我們固然不能說他怎樣好，但是我們刊載他的意義却在鼓勇同志們回憶過去的英勇，繼續烈士們的精神來努力。（性初）

一九二七年十二月二十八日下午，我剛由預備室裏走出，跑進L君房裏的時候，L君正是在看着家鄉的××日日新聞。

——一青同志在家鄉槍斃了呢！

唉喲：槍：槍：槍斃？站在我旁邊的A君首先驚訝起來。

我的神經被L君說起了槍斃兩字，便急急的走到床前，將L君手中看着的報紙，迅速地和他搶了過來，拿在自己的手裏，目光烱烱的從頭看了下去：

——案據密探報告國民黨重要分子林一青，現已潛回密謀不軌等情，當經派隊按址破獲該黨機關，並將該林一青拿獲，訊據供係去年國民黨起事時，曾充總指揮，該林一青一名既據訊係國民黨要犯，應即先就地槍決，具報等因，奉此遵於本月二十二日監提該匪林一青一名，驗明正身，綁赴刑場執行槍決，以昭炯戒，除呈報外合行佈告各界人等，一體知照。此布。

——計開國民黨員一名林一青××人現年××歲。

——唉！好殘忍的社會，喫心的人面，又把我們忠實勇敢的一青同志槍斃了呢？我不禁大聲的叫了起來。

——我又將報紙重新的念了一遍，他才相信一青同志眞的被槍斃了呢。

——又一位坐在凳上的B君有些不信的神情的A君聽着一青同志死了的消息，滿腔熱烈的火焰從苦悶的內心發洩出幾句悲憤來：

——豬玀，混蛋，好好地又把我們忠實勇敢的革命首領一青同志槍斃了呢！可是像這樣一個小小的孩子和年青嬌嫩的妻子，究竟怎麼辦呢？總是在他微弱的心坎中不斷地盤旋着，擬想着。

四個人都面面相對的說不出一句話來，時而看着桌上的茶杯，時而看着窗外的白雲，時而看着壁上的時鐘，時而看着床上的報紙，時而……

這時的我，便使我回憶到一年前M縣起事的前後情形去了。在那年M縣起事的時候，一青同志正是一個忠勇的指導者，他曾對我們說，敵人巳是這樣凶殘地對待我們，我們亦應要用最兇殘的手段去對待他們，不應當有絲毫的憐恤和勉強；他又說這時正是我們國民黨存亡的要緊關頭，也是我們生死決定的時候吧。假使我們仍不努力奮鬥，和軍閥們抗爭起來，還有什麼說話呢？他最後又很沉痛的說請大家共同負担起這個偉大的使命，完成我們最後的勝利來。

我們的起事終於實現出來了，一青同志不禁手舞足蹈，爲國民黨青天白日的治下了。M縣的全城也巳變了得到歡欣莫言，很感激同志的幫忙和奮鬥，以能夠奪得這座巍巍高大的M城。

M縣的全城，既在我們的掌握之中，但是沒有人出來管理縣政，於是大家便公舉一青同志爲臨時縣長，出了一張很大的佈告貼在四城門的中間。

事情時間巳是一天一天的過去，敵軍的人數也是一天一天的增多了起來，這時一青知道寡不敵衆，不可以戰，便和大家商量起來：

——同志們，敵軍的人數巳是一天一天的緊張了。我們用了很大的氣力和犧牲了許多的頭顱，才把這個M城攻破；現在又要棄着這個縣城逃跑別地去了，但是而敵人的援兵巳將至數萬之多了，我們用什麼法子去抵禦他們呢？我想這簡直是沒有辦法的。以其說被敵人白白地殺死，毋甯說是不如早早離城出走，但並不算是失敗……不過諸位應要知道，我們這回雖然失敗是成功的源泉。……（拍掌）

——同志們，我們由這回的教訓和經驗中，便可以認清楚我們的出路，堅決我們的工作不斷地努力和奮鬥。

這次的離城，實在是出於萬不得巳的離城，諸位經過了這次之後，切不可消極起來，應要從失敗中建立一個革命的人生觀，把我們的感情，理智，思想，都集中在革命的戰線上面來，以完成本黨莫大的使命……（拍掌）……青年人受了挫折，本來是很會容易被其誤到消極之鄉去！即兄弟從前也曾因受幾次的打擊而至失望，其實這是根本的錯誤。我們一定要受過打擊，或者失敗後，才能得着最終的勝利的。

同志們，我們除革命以外沒有自巳，除革命以外沒有一切，我們繼續先烈的遺志，繼續先烈的奮鬥精神，努力完成先烈所沒有完成的工作。這樣，我們才可以對住死者和己心，不要使先烈的赤血白爲流了出去。

我癡思亂想了後，心中悲憤的情緒爲之振盪起來。唉！反動的北洋軍閥，你怎麼又把我們忠實勇敢的青年戰士槍斃了呢？一青同志巳是死了，但把兩個小小的孩子和年青嬌嫩的妻子，究竟怎麼辦呢？A君依舊地重念着他所說的話。

B君坐在櫈上，唯有默默無言的癡想着。記得我和他的認識，是在一個秋盡冬來的時節，那時我是在縣M底T中學讀書，並且担任了學生會工作，有一次，M縣召集全縣市民代表大會，T中學推舉了我爲參加這次盛大的典禮。一青是這次大會的主席，所以我便和他認識了。

一青是一個很努力的革命青年，尤其是很喜歡參加三民主義的國民革命的革命青年，他在十八歲的那年，受了家庭經濟的壓迫，以致中途輟學，沒有讀書的機會了。後來他被朋友介紹在國民黨部担任一切秘密的宣傳工作。

我和一青接近的機會，一天一天的多了起來，因此我倆也一天一天的親密相愛。每當工作完束之後，或月白風清之夜，我倆攜手河梁，慷慨高談，時常痛罵殘忍的北洋軍閥。那時我倆的幻影，而今何在？況若我現在還能和他握手相晤，那我是如何愉快呢！我將愉快到不可言狀吧！是的，我將成爲世界上一個最幸福的人。

光陰如白駒似的，不斷地前馳，我在T中學又是畢業的時期了。這是，我的功課幾乎忙得要命，和一青見面的機會，也是少了起來，然至久亦不過六七日，我倆總能見面一次。我在T中學畢業之後，回到家裏，爲着經濟的壓迫，便沒有再進大學的希望了。我的身體每被人輕視，如被人斷辞投在字紙簏中的廢稿，值得一顧，如公廁所一樣的使過路的人都要掩鼻疾走。處在這樣鄙陋的境遇之中，我實在忍受不得了，可是我是蠢者，有什麼辦法呢？唯有任他們白眼的相加吧。過了一月，恰好黨部裏需要一個工作人員，我便被一青介紹在裏面共同工作了。

那年冬天，霹靂一聲的起事起來了。這次的起事，嚇得北洋軍閥的走狗手忙脚亂，帝國主義者個個發抖。雖然不過三天的光景就是失敗了，但這是開闢新紀元中國的光榮革命，也是被壓迫的革命民衆對帝國主義者及其走狗北洋軍閥總反抗的表示，我和一青聽着了這種的消息，馬上油印了幾千張的告民衆的傳單到鄉間去散發。

當我倆到鄉間去散發告民衆的傳單的時候，一青穿着他衣裳襤褸的衣裳，說什麼這衣裳就是他唯一的愛護者，說什麼這衣裳就是他唯一的救星，說什麼：：當時我很不明白他所說的話，究竟是怎麼樣的一樁話。我幾次會想去問他說個明白，但到底總沒有問起解釋原由。後來還是他先向我說起，當每人遇險的一刹那間，總要智急計生，方可以解脫重圍，幸免於死，即我幾次的脫險，雖說是智急情生，假使沒有這件破壞的衣裳，把牠穿在身上，那我的生命，早巳不知到什麼地方去了。幸得把牠穿在身上，狰獰險惡的軍警，因之不注意於我，我才由十生九死中逃出危險的重圍，有今日和你到鄉間共同秘密工作的進行……（未完）

黃媽的失蹤（續）　（白木）

她把五個抽屜一次一次的拿了過去，這時候心頭不住地在突突的跳，到底拿的好呢，還是不拿的好？終於在把第六個抽屜拿過去的時候，睹着大奶奶和阿妹姊，順手把那匣子藏到她自已的袋裏去。

當她吃過夜飯在牀上偸偸地把匣子打開來看個仔細的時候，裏面有金的釵，和鍊，珠子的花，環，和玉的如意……等等，在電燈光下看來更有光彩。

她想到這裏，不覺苦笑了一笑。

她是憧憧憬憬的這樣想着，好像在回憶着一個夢裏的情形，映像似乎巳經有些模糊了。

她繼續着想到隔天的假做生病回到家裏去，又想到大奶奶和二奶奶的奔到她家裏來，更想到伴着一同出來在火車上的驚慌情形。

這時候所受到的恐懼的感覺，同當時實際受到的情形差不了多少；天是夜起來，寒氣的猛烈的侵襲，方才的火熱完全消失了。

她到了上海，老太太的嚴厲的審詢終究招出了口供來，她記着這兩天來被留在她們家裏的受辱，又想像到許多人奔到家鄉去搜索贓物的情景，頭腦脹得麗麗的作起痛來。

一步一步的走到了火車站，預備買了票子回到自己的家鄉去。

但是她一時記起家鄉裏的人們，當許多人到她家裏去搜索的時候都巳經知道這事件了，如何還能回去呢！兩天的恥辱巳經受得不能再忍了，難道回去時不怕他們的譏笑和辱罵嗎？

到家鄉去的路明明是被截斷了呀，如何還能回去呢？悲哀的潮水汩汩地衝上心來，眼淚就禁不住的流了滿面。

她把數好了的足夠買一張車票的錢重新放到衣袋裏去，兩隻潮溼的眼睛失神似地陷在長滿了皺紋的臉上，呆呆的望着擁在一個小窗口邊買票的人們。人們陸陸續續地搭到車上去，鑵聲鏜鏜的在響了，但她還只是像失去了知覺一樣地呆呆望着那個小小的窗口。

小窗口的門『册』的關了，這聲音使她從昏沉的狀態中驚醒回來，回頭看那火車，巳經在夜色模糊中蠕蠕的動了；車內的燈光閃閃的亮着，約略可以看出在車上的人們的歡悅的情狀，他們不久都將回到自巳的家鄉。

她傷心得嗚嗚咽咽的哭起來了。不多時就有一個警士從黑的夜色中走近前來，把她驅逐出車站。她從此是失蹤了。凡是認識黃媽的人們，都不會看到過她。

本刊啓事

一、此後本刊，擬注重書報介紹及批評，希望國內外各書局各出版社各個人以新出版之書籍雜誌多多寄贈。

二、本刊歡迎投稿，無論創作或譯作；小說詩歌或戲劇；及書報介紹批評等，凡與本刊宗旨相合者無不歡迎，刊載後得酌奉薄酬。

三、本刊出版期此後依照民國日報新辦法改爲每星期日出版。

四、本刊通訊處仍爲民國日報性初轉。